盛京時報

丁卯年陰曆十月初三日
昭和二年十月廿七日
中日祀祝大典休刊

◎本報價目◎
每張現洋五分
每月現大洋八角
▲外埠連郵價目
每月現大洋九角五分
半年現大洋五圓貳角
全年現大洋拾圓
▲告白刊資
一行五號字十五字起
一日一行現大洋
價目長期另議

發行人 宮川貫作
編輯人 菊池貞二
印刷人 石原庄太郎
發行所 盛京時報社
盛京時報支社
盛京時報支社

論說

北京之恐怖 (頑)

北京爲政令所自出之地。主之者又爲北方强有力之人。雖全國蜂煙遍地。而北京內部無禍變。似無恐怖之可言。蓋京城內外軍警林立。聲言北伐者尙未抵於畿輔之地。則北京當認爲最安全區域。無所庸其恐怖。不意消息傳來。北京之恐慌狀態。較戰爭地帶尤有過之。一若危機四伏。朝不保夕。此種情形。倘出之於人民之一方面。爲地方長官者。猶當嚴重鎭靜。務使之各安其業。而乃竟出之於當局者。斯亦異矣。據宣傳部之所宣傳。晉軍可謂已無戰鬪能力。奉方則又何懼。如慮其便衣隊突然發動。擾亂治安。其恐慌應在涿州切緊之日。胡爲戰訊沈寂。北京反形恐慌。足見晉軍之尙未容輕視也。庸人自擾之所爲。奉方豈爲之哉。

假令恐怖者而爲北京之人民。與夫各省旅居北京之學生。其恐怖尙無足怪。因人民飽經憂患。尤復生活艱難。近且天氣日寒。燃料缺乏。煤炭無運輸車輛。一旦供不應求。價値之昂。可以逆料。長此戰爭不息。衣食住已大不易。何堪再添加一種重價之煤炭費。其恐怖也亦宜。至於求學學生。初不必恐怖。惟當局爲仇黨故。不能獲得黨魁。輒於學校中搜捕黨人。任情殺戮。以快意於一時。在平日言行不謹。或確實託身黨籍者。其恐怖是屬當然。即非掛名黨籍者。處此戰亂時代。無法無天。未嘗不足以自危。外此惟寄生於政治者。欠薪不發。時抱其飢寒上之恐慌而已矣。然此究非全般的。在北京之得意人物。何所用其恐怖。日今之所謂恐怖者。眞是風聲鶴唳。草木皆兵。奉軍猶復以獅子搏兎之手腕行之。斯北京遂成爲蕭索不堪之情景矣。原其所以恐怖者。恐怖黨人之輸入軍火耳。恐怖敵方便衣隊之潛伏耳。顧以是爲恐怖。則今日之北方。在在堪虞。何獨於北京爲然。況北京已實行戒嚴。一切恐怖。可以較各地方減免不少。今乃以恐怖聞。論者謂北京爲各國公使駐在地。深慮變生不測。危及外人。致碍邦交。是以有所恐怖。誠究其實。則無非因北京爲政治巢穴。言革命者必言討伐北京。爭地盤者亦以爭得北京爲歸宿。所以北京之恐怖。起於當權者。對于人類。除已派外。皆視爲有危險性。嚴行搜檢。於是人民苟非不得已。大率深居簡出。而市面上之恐怖狀況。遂有不期然而然者。

凡人恐怖之所由生。鮮有不由於心虛而胆怯。或希冀避免禍患。如果理直氣壯。縱猛虎在其前。刀鋸在其後。決不能有所恐怖。北京之恐怖。北京將不能保矣。由是可知宣傳所云。全國將有大戰暴發。或亦恐怖之流露於不自覺耳。如其不然。則吾人在今日之認爲可恐怖者。竊慮誅求苛歛之不已。搾至財力痛。民心携貳。雖恐怖亦無如之何矣。盍於未至恐怖之日而恐怖之。

京師近狀 (傚)

疊卒把守城門。雖屍棺花轎。亦均蒙澈底翻查者。首都近狀也。在吾恍如讀法蘭西大革命時之小說。嘵天。中國之亂極矣。死有餘侮。生受奇辱。甚矣哉。在亂國吉凶均不能依正禮也。蓋不如此。則獨夫尊榮。不可一日或保。孰意千年首善之區。今已化成暴君之都。滿城恐怖。道路側目。語云。千人所指。無病而死。現在夫已氏猶稱無病。然誰保發人棺者。他日不爲人所發耶。

殘殺益甚 (傚)

青年學生。思想單純。素不左右袒矣。同是青年。而有彼之便衣隊。無此之便衣隊。同是學生。而爲彼計。不爲此計。嗚呼是何故耶。

自張作霖入京以來。黨獄大興。所謂黨籍學生。被任情慘殺者。不知凡幾。日來此風陡長。前日北京大學。爲軍警包圍。學生被逮捕者數十名。昨日慘遭殺戮者十數名(女子學生一名在內)。京師已入完全恐怖時代矣。夫不察民心離叛之所由來。徒以殘殺恐怖手段爲得計。則雖盡全國青年學生屠戮之。亦恐無濟於事也。

晉別動隊擾亂近畿

土匪袒便衣隊便衣隊利用土匪
奉軍懸賞激勵將士速澈底肅清
京郊各縣頻遭禍害
通州增兵亦行戒嚴

晉奉喋血而華北大局爲之一變。蓋北洋系統。自是完全崩裂。閻錫山不復爲南北新舊各派中間調停緩衝之人。竟附黨化。是閻錫山之軍隊。即南方之黨軍也。黨軍作戰。初無高壁堅壘。所恃者。亦惟便衣隊出沒無常。用分兵力而已。便衣隊於國際間作戰。格於習俗衣冠。言語面貌。固不易成功。然在國內作戰。則綽有餘裕。蓋其作戰方法。亦不外擾亂敵人後方治安。及破壞一切軍事上建設。並分散其正式軍隊之能力而已。顧自國內作戰以來。北洋派軍隊無論何時。均不能利用便衣隊。而黨軍則玩之掌上。是亦一異事也。最近晉軍正式軍隊大敗。而別動隊之便衣隊。則聲勢異常浩大。聯絡土匪。到處擾亂。幾使素以械精彈廣之近畿奉軍。疲於奔命。雖於應付。不辭出大宗欵項。懸賞肅清。此種狀況。殆爲南方作戰方法。一移而至北方。使有兵者。窮於戰術。誠可畏也。茲就近畿奉軍嚴重防範便衣隊土匪及晉軍便衣隊與土匪之神出鬼沒情形。綴述如下。

便衣隊共六千餘人 分三隊擾亂直魯

晉軍既黨化矣。視兵力次於奉軍。乃思以奉軍所無而我僅有之便衣隊。無形參戰。因奉軍無黨的組織。便衣隊當之。不惟不能軟化。且益激昂。故閻錫山乃大募宣傳隊及便衣挺進隊。其目的係在擾亂奉軍後方。故對於該便衣隊之組織。極其鄭重。該隊將卒。乃由全軍優秀份子選拔而來。其數共爲六千。計編三隊。每隊二千餘人。第一隊派赴京兆及津海道管轄區域。連絡各縣土匪。第二隊派赴北京山海關鐵路沿綫。連絡鐵路工人及唐山開平等勞動團體。第三隊則由津浦北段使赴直魯境界。連絡土匪。企圖擾亂地方治安及奉軍後方。各隊似已入豫定地域內。且豫定之連絡想已成功。且在京兆區域內及直魯境內者。似各帶有女子宣傳員若干。該女宣傳員皆年在廿歲上下者。極力迎合其所在地之人民思想。以事宣傳。故深受地方之歡迎。並予種種便利云。

奉軍懸賞 防便衣隊

晉軍既利用此等作法。實亦奏相當效果。當京漢京綏各線戰敗。而京西京北京東。便衣隊及土匪。勃然而起。此舉牽制奉軍不得而進。予以重大打擊。幾乎使奉軍當局不遑應付。張作霖引以爲憂。除京師戒嚴防範學生外。且以近日近畿晉軍便衣隊。未能肅清。轉使各地土匪蜂擁而起。乃於廿三日早對前線各軍發出軍令。謂能於最短期間內擊退敵軍。解決近畿之晉軍便衣隊之部隊。即犒賞現洋廿萬元。初級軍官以下之軍功者。則特昇獎營長以上之軍職云。顧雖如此激勵。無奈便衣隊混入平民之中。殆有防不勝防。剿不勝剿之狀。而土匪復袒護便衣隊。以是其勢。便衣隊亦利用土匪以竟其功。此所以近畿各縣連日遂遭特別擾亂不惟受便衣隊之損害。即奉軍剿誅。亦使人民不得安居樂業云。

通州城南門

通州防備 增兵戒嚴

三河縣境之大擾亂 匪軍五千入縣城 旋退入興隆山中

京東密雲薊州三河等縣。於年來縱任爲患之土匪。被晉軍勾結聯絡後。聲勢益大。及至近日。乃公然出動。爲京西晉軍聲援。對於縣署警備隊等。竟無絲毫畏避。遂致各縣居民。受害益重。京內軍事當局聞耗。已陸續派遣騎兵。機關槍隊。馳往京東剿辦。及至昨日通州來人云。日來由京派遣之軍隊。約有一旅之衆。除開往燕郊三河一帶之兵不計外。通州城內西倉地方。尙駐有留守兵二營約一千名。日前經該兵等。已將各城門把守。對於出入之人。施以盤查。城內暨南門外之火車站。亦俱施以戒嚴狀態。

晉軍便衣隊。到處宣傳驍擾。連絡土匪。似已收得功效。廿二日早八時。京東三河縣。突如開來匪軍五千餘人。先至張格庄。向警察所長勒欵。次即包圍馬坊鎭。內有乘馬一人自稱旅長。索得二千元後。即入三河縣城。佈告安民。上面略謂奉軍爲救民而來。縣內商民可各安本業云云。迨通州奉軍來擊。匪軍於前晨由三河出城。搶得長途汽車四輛。至縣東南之草橋鎭。由各商店索得現欵二千元。復至黃莊鎭向警所要欵。該處警察所長劉漢三。代向商民歛洋一千五百元。復折回段甲嶺鎭。向警察所長吳培芳索欵。又得現洋二千元。遂整隊開至與薊縣交界之峪口鎭。將欲入鎭。而官兵趕至。匪軍遂入興隆山中。三河縣警察所長吳振三等。先後來京分赴京兆公署及軍事當局報告。昨(二十四日)午後。又有警所巡官劉某來京。云縣長孫玫祥。於匪走後即失踪。至昨兩晝夜尙無下落。有謂是乘城潛行來京者。是以該縣公正紳商董事。現均集聚縣署中。維持秩序云。故昨日復有多人來京報告經過。並尋找孫縣長下落云。

房山縣來大批匪軍 盤踞山中時出沒 無力勦捕請派兵

最近有京西焦家莊第三警察所所長陳士魁來京云。日前該處突然發現大批股匪。爲數約在三四百名。由雞鶴嶺千佛溝一帶出山。分撥往各村莊大路。明夥路劫。該處鄉民不堪其擾。紛紛赴縣赴京。請兵往剿。該管房山縣因無力剿捕。始派員來京。呈請派兵前往駐守。茲將陳所長所述該匪之情狀。記錄報告於下。雞鶴嶺即戒台寺山。距離北京僅六十里路。因該山內連山極多。並有許多天然山洞。是以多年積匪。均在山內隱匿。平日即出沒無常。近日竟每日整隊而出。均是藍布棉衣。身佩全份武裝。劫人是以搜檢便衣匪人爲名。所有錢財。均被劫去。其入戶搶掠者。亦是以翻查匪徒搜檢禁物。是該處有一長樂寺村。爲彼處最大之村莊。村內住戶約六七百家。村中廟內有小學校一所。全校學生約百餘名。每日午後四時。學生有一堂體操功課。日前午後。有匪約二百名入村。將欲行搶之際。適値學生演操。鳴笛吹號。該匪等聞所吹是集合號。以爲村中有備。遂均抱頭鼠竄而去。匪跑之後村人尙不知何故。及有人說明原故。均傳爲匪患中一種趣談云。

唐生智致閻電

漢口報發表。唐生智響應閻錫山電一通。乃本月十三日所發。(銜略)均鑒。頃復閻總司令一電文云。太原閻總司令勛鑒。奉讀江(三日)電。祇悉宣誓北伐。師行在途。莫名欣忭。溯自辛亥以還。封建軍閥。奉帝國主義如神聖。視億兆民衆若馬牛。或思帝制自爲。或冀復辟重現。或託詞聯盟自治。而割據疆域。或假名武力統一。而覬覦首都。或利用傀儡。以緩請議之術。或悍然親政以爲賣國之地。此人民所以疾首而死 軍閥之殘亡。乃不得不基於民心之憤怒。遵諸往跡。教訓昭然。我國民革命。順應世界之潮流。默察人民之需要。移師湘鄂。吳□土崩。轉旆皖寧。孫□瓦解。不期年而軍閥之殘存者。僅□□□耳。似此冢中枯骨。臨之以我公百戰百勝之義師。一鼓蕩滅。直指顧間事也。引領北望。竚候捷音。特復。唐生智叩元印等語。竊我國民黨勢力。已及於中國之泰半。惟□□□尙負固一隅。遂使北伐之全功未竟。列强之虛焰仍張。今幸閻總司令大張撻伐。破釜沉舟。凡我同志尙祈一致聲援。繼續奮鬪。俾軍閥政治。永遠絕跡。建設事業。次第完成。黨國幸甚。唐生智叩元(十三)印

寧漢決無合作之望

漢口訊云。寧漢表面雖稱合作。但唐生智以不甘居人下。遂乘合作未成熟之機。自立武漢政治分會。割據湘鄂皖三省地盤。以實行其封建主義。後因寧方何(應欽)李(宗仁)失和。復擬進一步而略取寧滬。無如長沙會議。表示反對。同時何(鍵)劉(興)兩軍復以爭奪皖南政權故。幾起決裂。唐氏至此。乃不得不稍戢其火併寧滬之野心。以謀妥協內部。因之對寧又表現其不即不離之態。寧方諸人以爲唐氏或可從此就範也。遂決派所謂特別委員張繼孫科居正許崇智劉成禺陳策等携條件赴漢疏解。聞該項條件內容。係將南京特別委員會與武漢政治分會同時取消。其取消之期。即在民國十七年一月國民黨第三次全國代表大會閉幕以後。在存續期中。雙方均不得藉詞攻擊。湘鄂皖三省政治軍事。須商承南京政府辦理。但南京決奪重漢方意見。此外軍隊之編制。則由雙方軍事委員會協商處理。以後兩軍委會。即行合併云云。張等係八日抵滬。初赴牯嶺與汪精衛交換意見。繼即聯袂乘唐氏所派之永興艦上駛。十日午前抵漢。張汪到漢後。分寓西門子大樓及德明飯店等處。唐氏於是日下午即於華商總會設讌。爲張汪等洗塵。席間唐氏對張等個人頗示敬仰之意。而對所謂南京特別委員會則詆譏備至。詞極不堪。張繼答詞。則謂南京特別委員會爲一種非常之組織。本係應付非常局面之集團。在黨中昔日已不乏先例。此次並非創舉。吾人苟爲黨國前途設想。自應相與諒解。各方同志果能推誠合作。自所謂特別委員會者。並非不可取銷。無不可商量之理云云。其詞意蓋以第不應意氣從事。與唐氏所言。針鋒相對。卒至不歡而散。厥後雖又經數度接洽。然唐仍堅持非南京特別委員會自動取銷。第四次國民黨中央黨部執監聯席會議舉行後。武漢政治分會祇好繼續行使職權。無商量之餘地。汪氏對此。亦甚油滑。當謂我已通電辭職。不便贊詞。在此數日中。武漢各團體各軍政治部莫不秉承唐氏意旨。到處張貼『打倒西山會議派』標語(按此項標語。武漢政治分會前爲見好寧方起見。曾通令取銷。而革命軍日報且於報端標一插畫。醜詆西山會議派。張等見武漢形勢如此。而所負之使命又絲毫不得要領。故於十二日上午即匆匆離漢東下。惟居正劉成禺以係鄂人故。尙須摒擋私事。未與張等同行。乘興而來。敗興而返。張等此行。亦殊無謂也。唐氏之反對南京特別委員會。固亦振振有詞。然其自立武漢政治分會。不知何所根據。唐雖聰明。未必能自圓其說。吾人若從客觀方面觀察。固皆一邱之貉。有何合法與不合法之可言。至以後寧漢兩方。表面將仍保持其往日不即不離之狀態。暗中則沈機觀變。伺隙而動。正俗所謂八仙過海。各顯神通。其結果必至同時覆亡而後已。所謂打倒帝國主義。打倒軍閥。實現三民主義。固皆託詞而已矣。寧有一顧之價値耶。

京漢綫奉軍佔領阜平 京綏線依然相時無變化

京訊云。東方社消息。京漢綫方面奉軍右翼第十軍。廿二日午後。完全佔領阜平。致與晉軍中心陣地娘子關之左側以脅威。奉軍連日全線之攻擊。因攻城準備尙未完成。故未開始。他戰線亦無何等變化。不遠俟各般之準備終了。即開始行動。

關於上述佔領阜平。向龍泉關跟蹤追擊等情。昨日張韓兩軍團長。有一簽(廿二日)西南來京報告一切原電如左。

(上略)據第十軍王軍長(樹常)馬(廿一日)午電。轉據第廿一師李師長報稱。職師於號(廿日)午後三時佔領阜平。該地之敵。爲晉軍第四六兩軍。於是日陸續向龍泉關潰退。已派隊跟蹤追擊。張學良韓麟春叩養(廿二)酉印

又云。京綏方面之奉軍。主力集中於張家口西方地區。目下專事軍需品之補給。同時正在肅清散在左方山地之晉軍。此方面奉軍近亦將與京漢線方面呼應而開始攻擊。

另據天津督署接京綏方面探報。商震自張垣撤退後。晉軍全部退守柴溝堡以西。商軍因子彈缺乏。給養困難之故。將主力軍漸次西移。於柴溝堡築堅固之戰壕。永嘉堡亦有防禦工事。兩處約有晉軍三師。天鎭陽高僅有少數軍隊防守。大軍均移駐大同。奉軍於前日進迫柴溝堡。兩軍現在對時中云。

京漢鐵路局以奉軍佔領石莊。業經多日。不特京石可以往返。即由石莊。以至順德。亦有通車可能。徒以涿事未了。連日票車。僅至琉璃河爲止。尙未冒險前進。茲聞該局局長暨工務兩處長。警務副處長。及秘書隨員等專車出京。車抵長辛店後。即在該處視察材料廠等。大約須俟晚間。再行開車前進云。

又聞交通副司令郭恩海。於前晚偕同鐵路局員等。又由前門西車站搭乘專車出京。亦往京漢路視查沿路擁塞兵車之障碍。以資疏通。俾期早日通車云。

奉晉妥協問題已無望 奉派一部分地盤之心甚切 山西不認戰敗尤無意議和

京訊云。奉晉妥協問題。近來喧傳頗盛。茲據某方面消息云。以現在狀態論。終無實現之望。刻在奉方一部人士中。察知與山西軍戰之不利。遂計劃早舉妥協之實。然他一部人士。則全然與之相反。咸希澈底以討伐山西。在希望妥協者之意向。以奉軍爲避與馮軍直接衝突。應使晉軍存在。以爲緩衝地帶。藉以謀北方之和平。且以奉軍之精銳。山裏復山之山西。以擊滅山西軍。洵屬至難之事。本此見地尤主以妥協爲至當。然在反對妥協者。因有欲得山西地盤之野心。其大勢之如何。已不在其目中。惟一意向其目的猛進。刻此等人士對於妥協派。已持有某種反感。關於奉方對妥協之意向。大體則如上述。惟茲最可注目者。即山西方面對此問題意向之何如耳。據聞山西方面。以此次戰爭晉軍決未戰敗。倘將兵力集中省境。嚴加防守。奉軍亦決不能越雷池一步。從而對於奉方一部所傳出之希望妥協條件等。似已不予一顧。故以現在形勢論。奉晉妥協決無成立之望云。

王蔭泰將銷假

京訊云。外長王蔭泰。前因病請假多日。迄至昨日。已屆滿期。茲聞王氏病已痊愈。日內即可到部。銷假視事云。

鎭嵩軍 舊部行動

京訊云。隴海路上戰事。因姜明玉等投魯以後。發展極速。至姜等投魯之經過。經本社調查結果。內中尙有特種原因在。原來劉鎭華之鎭嵩軍中。有王振柴雲陞賈濟川等軍向在靈寶洛陽一帶。馮軍出潼關後柴賈等軍。逐漸沿隴海路向東進展。但王柴賈各部雖受馮編制。不過因所駐地域上之關係。爲大勢所迫。會有王振之舊交馬某。與魯軍第二軍駐京辦公處劉某有舊。劉急荐之張敬堯。張又以之介紹於張效坤。效坤即命王振柴雲陞賈濟川等三人爲挺進軍軍長。在隴海路攻擊馮軍。日前捕獲鄭金聲。姜明玉即王振部下之師長。於是克歸德克寧陵內黃克新舊考城。王柴賈三部。皆與有力焉。王柴賈現在濟南。參與攻馮軍之一切計畫云。

福建最近黨務

福州訊云。福建黨務。在軍閥專政時代。廈門即有臨時省黨部之組織。(當時主持廈門。臨時省黨部之許卓然等執行委員。因得海軍當局之默契。不加干涉。任其自由宣傳)迨乎國民革命軍入閩。乃將廈門臨時省黨部改組移省。中央黨部派有改組籌備員四人。爲丁超五。(籌備主任)(林堯階。馬式材。李培桐。(馬李係共產份子)當時內部。因與共派奮鬥甚烈。共派勢力優厚。致黨務不能順利進行。又馬李等以組織部主任係林堯階。不與其合作。遂極力打倒。如通電也。貼標語也。層出不窮。及本年四月間。閩垣首先實行清黨。馬李等被驅。中央又改委省黨部籌備員九人。(林赤民。黃展雲。林壽昌。李文濱。李大超。宋廷瑜。林堯階。翁侃。秦望山。)除秦望山未就職外。餘均先後就職。對於黨務幾經考慮。設法進行。而對於各縣之籌備員。尤主張愼重委派。此外如黨証之分發。尤爲審查周詳。蓋不願多發黨證。以防投機分子之加入也。惟省黨部籌備期間。照章不能超過三個月以外。而福建省黨部之籌備。業已九個月。其不被取消者。因中央體察福建辦理黨務之困難情形也。故在此時期內。省黨部各籌備員。甚急於正式省黨部之早日成立。第欲成立正式省黨部。必自所屬各市各縣黨部始。各市各縣黨部。須先成立。然後全省代表大會。方能選派代表。再進一步。全國代表大會。方能選派代表。又關於選舉法一節。根據中央訓令。次斟酌各地情形。而制定之。此次省黨部斟酌廈門情形。頒佈廈市黨部選舉法。介紹執監委員候選八十有餘名。廈市黨部以介紹候選人故。發生誤會。召集各級黨部聯席會議宣言否認。省黨部聞訊。以介紹執監委員候選人。雖權在省黨部。而選舉執監委員之權。仍操於廈門市各黨員之手。即以此意詳爲解釋。不得廈市黨部之諒解。爲免糾紛起見。即將是項條例取消。一面派省黨部籌備委員會組織部主任林堯階到廈。指導黨務。仍無結果。嗣經省黨部籌備委員會常務委員林赤民(林兼省政府委員)。及省黨部籌備委員會常務委員)南下解釋。並令廈市黨部於九月二十七日下午二時。開選舉大會。以便正式成立。屆期廈門市各區黨部。竟未派代表出席。林等候至日暮。投票者寂無一人。乃知係廈市黨部。故意違抗上級黨部命令。大爲憤懣。翌日即束裝回省報命。臨行時。分函廈埠各新聞記者。披露此中原委。並告人曰。廈門市黨部。經過籌備時間頗長。其成績必較他處爲優。即市黨部本身。亦未嘗不以此自詡。顧到觀察。及證諸事實後。方知其腐敗更甚於他處。其腐敗之原因有四。(一)平日缺乏訓練。(二)黨部中人。多數不負責任。(三)以黨爲工具。(四)濫用職權。喪失黨之威信。此其犖犖大者。其他如組織不鞏固。宣傳不致力等。實難盡述。即以命令不及區黨部一層。已令人駭怪。爲尊重黨綱起見。實非根本改組不可等語。聞林等對於廈門市各區黨部之頑抗。已訓令廈門市黨部。於最近期間內。將廈門市各區黨部。一律改組。並停止此次選舉執行。其對於廈市黨部自身改組問題。則待決於省黨部。籌備委員會之會議云。

啓告

●青島上海行(滿鐵航路)
▲榊丸 十月二十七日
▲大連丸 十一月一日
▲唐山丸 十一月一日
▲華山丸 十一月一日
▲天津丸 十月

●天津行
▲淡路丸 十一月二日
▲天潮丸 十一月一日
▲濟通丸 十月三十日
▲長平丸
▲竹島丸
▲高砂丸
▲相模丸 十月二十七日

●龍口行(往復旅順行)
▲龍平丸 十月二十八日

●香港行
▲英順丸 十一月一日
▲六大星丸 十月二十八日

電話(代表)(番號)四一八五番
回丸一商會

專屬荷客取扱店
大連汽船株式會社
電話 五八八番 四二八六四番

中外要電

馮晉合謀 擾亂京津
（廿五日發 北京專電）

馮玉祥之胞兄潛入北京匿居使館區域密與天津之南桂馨李慶芳相聯絡暗中指揮學生及勞工等陰謀京津一帶之大擾亂爲奉派當局所查覺多數軍警遽于今夕包圍馮氏隱處詎意及至進房檢查早已鳳去樓空結果遂無所得而返

槍決多數男女學生 係因謀亂京津嫌疑
（廿五日發 北京專電）

謀亂京津嫌疑犯男女學生共計十八人于本日午前二時半在天橋一併槍決

圍涿奉軍損害較大 張學良竟自行督戰
（廿五日發 北京專電）

奉軍對涿州晉軍于今早開始總攻擊惟晉軍態度再接再厲奉軍損害頗爲不小張學良竟親自督戰

奉派對晉苦於善後 老張召各將領會議
（廿五日發 北京專電）

奉派對晉諸多困難張作霖乃電召各將領晉京會議善後方針除吳俊陞業已入京外他如張作相張學良韓麟春孫傳芳張宗昌均當日內晉京

三千晉軍遽現薊州
（廿五日發 北京專電）

晉軍勁旅三千餘騎現又出現於薊州似擬襲斷京津聯絡

奉軍佔領淶源訊

（北京廿五日專電）據奉派消息奉軍第八軍現已佔淶源

馮軍撤退開封說

（濟南廿五日專電）據魯軍側宣傳馮軍現由開封開始撤退

朱培德訓令 服從寧政府

（上海二十五日專電）朱培德現在南昌訓令文武官員絕對服從南京政府

唐軍出動上游

（漢口廿四日專電）唐軍一部隊於今夕出動上游地方係爲攻擊魯滌平軍

上海共產黨 乘機活動

（上海廿五日專電）此間共產黨自寧鄂衝突後又形活潑態度謀亂地方煽動工人罷業當局現已開始嚴重取締

出淵外務次官 招宴蔣殷

（東京廿五日專電）外務省出淵次官于本日招宴蔣介石及殷汝耕

編定會續開期

（北京廿五日專電）物價編定委員會當于十一月十五日續開

徐軍佔領蘭封

（濟南廿四日專電）徐源泉軍前敵俄人部隊於廿二日午前十時佔領蘭封站

北方戰亂將波及全國歟
戰區或將延亘至八九省 至多不出一月內實現說

京訊云。據奉軍方面宣稱。自中央軍攻晉勝利後。同時直魯攻豫。亦連克要隘。最近寧漢業已決裂。南京特委會者。已發命令免唐生智之職。唐生智根本。原非國民黨分子。前之與黨合作。乃互相利用耳。最近一年。唐時有代表分駐。京津與奉方聯好。蓋彼欲在南方擴張實力。排除異己。非得奉方切實協助。不克成功。適者江南風雲陡變。唐之信使。奔走亦更忙。原在京之楊某。曾於上月輾轉返湘一次。而留京一李某。日夕奔走於帥府與當局間。密秘磋商合作條件。刻聞楊某又賚唐主要使命北上。先往濟南張宗昌協議。大體業經就緒。因復匆匆來京。魯並派一親信秘書隨來。藉向帥府報告在魯協商結果。並一致動員日期。該代表並謂四川吳佩孚方面。湘省亦與磋商妥協。吳已允聯和川黔滇桂各省將領一致北攻。且日來川吳對中央。亦時有密電往返。故此事當不虛傳。聞將來題目仍係擁護共和。實行統一。由奉唐吳三系。聯合一致進攻國內之黨化分子。預計大戰爆發期。至多不出一月內。京漢線上之攻晉。於進佔石家莊正定後。戰況反趨沉寂。其故何在。蓋即聽候協議妥協而同時出兵也。此次戰區。將綿亘八九省。全國鐵路如京漢京綏津浦隴海滬杭滬寧粵漢。靡不捲入火線中云。

何應欽 致張學良書

京訊云。張學良前因中國問題決非武力所能解決。特派某要人赴滬疏通隔閡。聯絡感情。經過情形。早誌各報。茲查某到滬時。適奉晉問題發生。某恐係南京政府所主張。僅將張氏各函轉交。即守沉默。惟何應欽接電後。以晉閻此次舉動。出人意料之外。甚爲惋惜。曾於九月三十日託方本仁何成濬袁致權飛電太原阻止。亦無效力。同時并致電東京蔣介石處。報告經過。得蔣復電亦謂北方此時無作戰之必要。因此何等即請某氏星夜回京。據聞何應欽及西山派某君并有要件託某帶交張學良。內中扼要四語。即『中國之患不在閻而在馮。北方之患。不在晉而在豫』。如果張能適可而止。則何等願促成蔣介石出面斡旋奉晉妥協。但妥協範圍。應删去枝節問題。先從勸閻共同出兵解決某方面做起。因政治問題。非至必要時可不討論也。倘奉天贊成此項辦法。何等即一面請蔣回國。一面派何成濬方本仁袁致權等北來斡旋一切。現某氏已於前日來京。昨日曾晤于國翰尹扶一。今日或可訪楊宇霆。如果交通無阻。明日當赴保府訪葛光廷。轉商張學良。如此則奉晉和平。確有一綫曙光。

唐生智恢復武漢政府
否認南京所設特別委員會 以政治分會名義發表獨立

漢口電。武漢政治分會。對于南京方面此次之對武漢積極態度。二十二日。以分會之名義。發表獨立宣言。其要點如次。

一。否認南京特別委員會
二。來漢寧方代表之食言
三。妨害北伐
四。中央執監委員會完全成立以前。黨務政治軍事之獨立。
五。恢復中央政府。

又電。唐生智下令。以李品仙統率湘鄂軍三萬人。沿湖口出望江。總司令部移設九江。指揮軍事。又電請張發奎派第十一軍回贛。從閩後方。

另據某方接漢口電訊。唐生智刻正着手組織湘鄂皖聯軍。自任聯軍總司令。各省設一副司令。準備與南京對抗。聞寧漢決裂後。馮玉祥曾接雙方來電。要求出兵。但馮因自顧不暇。已宣布中立。不偏袒但何一方云。

上海電。南京政府之方針。已決定討伐唐生智。但因無適當統率之人物。故一部主張召還前因主張討唐而失脚之蔣介石。一方許崇智一派。前曾赴漢商議開第四次中央執行委員並監察委員聯合會。已議有結果而歸來。故或謂此次討唐恐不至發生大戰。又一部主張謂寧漢兩派之分離對立。遂釀成今日之紛糾。而爲革命運動之進行。故爲革命重大障碍之唐生智應澈底討伐。形勢必見相當之擴大也。

上海電。寧政府軍事委員會雖爲討伐唐生智起見。而向長江上流派遣重兵。但譚延闓李宗仁朱培德及程潛等。均無可任總指揮之資望。致軍事進行上。頗受影響。從而前于寧漢合作之際。勸蔣下野之各將領。又復有思請蔣再任總指揮之傾向。將回滬最速之期。大約亦在兩週以內。能否再事出台統率軍隊。尚不可知。

上海電。寧政府令入皖各軍。急行先趨安慶集攻。由程潛白崇禧率第六（第十三兩軍充先鋒隊。沿貴池殷家匯前進。歸艦隊掩護渡江。李宗仁率領大軍殿後。行營移設大通鎮。

又程潛電請朱培德趕派一部兵力扼守彭澤。牽制九江湖口唐軍援皖。但朱培德恐贛南張發奎軍。突來襲擊。尚抱觀望態度。近朱有電向何應欽。商浙路聯防。似其意欲守中立。今後能否變化。此時難於測知。上海廿四日國聞電。軍界傳長江上游已達安慶。唐軍退宿松黃梅。

蕪湖電。劉興軍之大部已失退路。現在蕪湖上流三十英里乃至六十英里地點。漢寧兩軍戰鬭。或將起於該方面乎。

又電。自蕪湖撤退之劉興軍之一部。在蕪湖上流右岸之劉家渡登岸。現以桐城爲中心。在舒城一帶。

又電。十九日至二十二日前進水口上流之寧軍。合計在二萬以上。李宗仁陳調元程潛等已歸蕪湖。

又電。進於江北之第七軍一部及第十九軍。經和縣含山與在合肥之第三十三軍相合。何健軍退於桐城。

湘省最近外交

長沙訊云。湘省在共黨專政時。對於美商亞細亞公司與美商美孚公司煤油。多相繼沒收。各該經理人紛紛離湘。無人料理。故設立湖南人民煤油公賣處。專事拍賣沒收洋油。各縣則成立分會。亦將拍賣。嗣經英美領事向武漢政府交涉。未及十日即行停止。自馬日事變後。駐湘英領事郭立賓會提出交涉。要求賠償損失。計共二百餘萬。美領范德宣亦正在調查彙報。交涉員蕭恩誠以英領所報煤油一項。損失達二百餘萬。未免過鉅。擬先派員調查各地損失實數。再討論賠償問題。其賠償款項。由各地財產保管處設法籌給。當將交涉情形呈報省政府。提出省務會議。僉以湖南各地非通商口岸。嚴格解釋條約。即無一個外商行店。各縣煤油經理處。只能認爲華商營業。如有損失。不負責任。故決定根本不承認賠償。至長沙岳州等口岸。外商損失。由中央全盤辦理。湘政府亦不能負責。但蕭交涉員以約章關係。將來免不了賠償。乃以非公式的派員分赴各埠。切實調查損失數目。俾彙報中央。便於交涉。

涿州晉軍衝破重圍
聯絡靜滄匪團 謀炸津浦鐵路
閻團附因疏懈職守正法於陣中

天津廿四日訊。涿州城內之晉軍。便衣隊。約一千名。於廿二日突破奉軍陣線。侵入津浦路之靜海縣境與滄縣一帶之土匪。協同計劃破壞津浦鐵路。廿三日。直隸督辦公署參謀長張冠五。接此急報。即調衛隊旅第一營長以下六百餘名。由是日午前總站出發之列車往靜海縣。協同該地之守備隊。討滅該便衣隊云。

又北京訊。涿州城內之晉軍。依然負固守城。廿三日夜。突自城壁向圍城之奉軍。開砲猛擊。奉軍應戰。雙方戰鬭極激烈。尚未見解決。城內連日砲火。城民企圖脫走者不少。但晉軍嚴重加以阻止。據軍事專門家。觀察守城之晉軍云。守兵既無自外部接濟之道。不遠械告盡。必出於投降一途。

電通社消息。涿州晉軍。截至廿三日晚止。尚與該地城外奉軍對抗。射擊極爲激烈。奉軍亦極力還擊。阻止晉軍脫出城外。現奉方據報。知城內糧食已漸缺乏。居民逃出城外。愈見增加。故決不用大砲攻城。以免玉石俱焚。惟以該處現狀。實阻礙京漢線軍事。又於廿三日由保定再調一部分兵力。增加涿州。前日中涿州方面槍砲聲又加緊。則圍攻之急可想而知。

又訊。三四方面軍團司令部。因圍攻涿州城內晉軍。徒延多日。毫無功効之某軍。旅長一員。竟因攻戰不力之故。獲咎撤差。又聞有六十四團團附閻某。因圍困涿城。竟任晉軍一部潰圍竄逃。獲得疏懈職守貽誤軍命之罪。遂於日前廿四號午前十一時。被處以槍決死刑云。

危道豐任調人

京訊云。某方消息。危道豐前日自滬回京後。因受有南方要人何應欽等之重託。本擬即赴保定與張學良韓麟春協商一切。徒以交通不便。尚未能成行。特於昨日先以快函。將南方要人意見敘述。託葛光庭就近轉陳。內容大致謂何應欽何成濬謝持等。急願奉晉重修舊好。至必要時。蔣介石亦願出面說閻。如果奉方幹部贊同此議。本人即電彼等。請其進行此外關於南方所表示之議和條件。亦有所論列。並請葛商妥見示。以便到保與張韓面商等語。張韓今明預料此函昨日可到葛手。似此則奉晉和平前途。確未絕望。又危昨早曾訪楊宇霆。接洽情形。極爲圓滿。楊對奉晉和議一事。並不反對云。

賀耀祖 到滁縣布置

上海電。賀耀祖偕師長谷正倫楊永清。廿二日到滁。寄向滬寧路借兩機車。今日過江。六合江都間。裝設江北長途電話。先供軍用。費自省撥。

駐墨岳公使 電請保僑

京訊云。墨西哥革命風潮。尚未過止。政府軍與叛軍仍在激戰中。日昨京外交部接據駐墨西哥公使岳昭燏氏之報告。謂美國政府已經派艦赴墨保護美僑。外交部因此。擬將旅墨華僑委託美國軍艦。遇必要時。予以收容。聞該部昨曾特電駐美施肇基公使。仿即向美政府磋商。岳使並謂墨亂日烈。戰事不息。美已增派軍艦保護美僑。可否由大部迅電施公使。轉商美外部。請飭知美艦司令官。于必要時。請按公法收容華僑云云。

劉玉春 喜慶彈冠

漢口訊。云去年十月十日在武昌被擒之劉玉春。近由唐生智任爲江左軍北路縱隊指揮官。劉奉命後。已於十日在安慶通電就職。其電云（銜略）公鑒。九月廿五日奉國民革命軍第四集團軍江左前敵總指揮何命開。並命令王春爲國民革命軍第四集團軍江左北路縱隊指揮官。並發委任一件印信一顆。文曰國民革命軍第四集團軍江左北路縱隊指揮官之印等因。奉此。玉春遵於十月十日。在安慶行營宣誓就職。竊春束髮從戎。厠身軍旅。痛民生之疾苦。抱愛國之眞誠。是以十載奔馳。不辭勞瘁。無非欲剪除共和障碍。實行民治精神。耿耿此心。早盟天日。上年鄂湘事起。江漢橫流。玉春懍於共產之蔓延。將陷斯民於坌獄。痛心疾首。飲血誓師。奮不顧身。罔知利鈍。所幸皇天悔禍。薄海同聲。使黨國之福威。消兇殘之逆燄。共和既除障碍。革命立見成功。玉春壯志不渝。束身待罪。國人共諒信往事之無他。民政方新。亦初衷所差慰。正擬家山歸去。息影塵寰。半世勞形。聊需休養。乃荷唐總司令何總指揮。優禮既渥。期許尤殷。謂救民本同具熱忱。而報國勿遽萌退志。詞堅誼摯。勸勉有加。玉春感蕙沐之深仁。愧艱難之無補。勉承重任。藉效前驅。此後自應竭盡愚忱集中勢力。誓清共產之餘孽助成革命之全功。以慰我先總理在天之靈。即以副我唐總司令何總指揮殷殷之望。惟是學慚淺薄。尚希袍澤之匡持。待惠韋弦。諸賴賢豪之指導。略陳愚悃。特電奉聞。劉玉春叩眞（十一日）印。

駐皖軍 堅持討唐

京訊云。據最近由南京歸來之某政客談云。今次南京政府決定討伐唐生智之經緯。緣於最近南京政府內部分爲兩派。一派主張唐生智既同爲國民黨。且唐已聲言不迫南京。則宜信任之以貫澈北伐之初衷。他派堅持討伐唐生智。如李烈鈞等此派之第一人也。兩派之主張。因各堅持不下。遂發生折中說。謂北伐討唐兩者宜同時並進。然以安徽方面之軍隊極力主張討唐。不服從北伐之命令。於是南京乃暫緩北伐先事討唐也。唐生智目下之勢力。比較兩個月前相差甚遠。蓋程潛曾極力運動唐部。買收湘籍軍隊。使採反抗唐之態度。故唐生智方面現受相當之打擊云。

馮軍暗襲 曹州荷澤

濟南訊云。近日以來。魯軍攻豫。迭有進展。官府方面盛傳開封劉鎭華之舊部。已將馮玉祥特爲左右腎之鹿鍾麟楊虎臣二人擒獲。馮軍大部向洛陽撤退云云。但據記者向其他各方面探詢。均謂尚未接到此項報告。是魯軍佔領開封之說。及鹿鍾麟楊虎臣之被擒。尚難証實。惟據濟寧方面電訊。謂馮軍約有一旅一團之衆。忽乘直魯軍大舉攻豫之際。暗襲曹州首縣荷澤。魯軍第三路軍十三軍長劉志陸。聞訊後。即親率軍隊一師及金貽華旅。由考城回攻荷澤之馮軍。同時駐防濟寧之史晟恩王砥周兩旅。亦星夜開往曹州助戰。聞荷澤之馮軍。已被魯軍四面包圍。正在雙方大戰之中。諒日內便可完全解決。又據十三軍駐濟辦公處。發表劉志陸由荷考城來電。文內對荷澤戰事。亦略有敘述。茲將其原文覓誌於後。萬急。濟南十三軍辦公處葉總主任子安兄鑒。密。本軍於今晨進攻新考城。軍座（指劉志陸）則率一部回攻荷澤之敵。同時弟奉命馳赴歸德。敦促中央軍、進薛儀埠附近。俾免本軍突出。午間中央軍。已克如所願達到。戌刻徐軍長由內黃抵歸德。據云午間聞新考城方面砲聲甚密。當派騎兵前往偵察。據回報。望見新考城之敵。向北引退。我十三軍正在追擊中等語。據此而推。新考城似已佔領。而▲澤之敵。歸路已斷。諒不難全收繳械也。特聞。弟佐基叩馬印。

另據徐州電訊。前敵總司令褚玉璞。以此次攻豫軍事。均以第二軍張敬堯收集歸德等地。及十三軍劉志陸。第六軍徐源泉各部最爲出力。徐已致電張宗昌及北京政府代張劉徐等請獎外。現又令張敬堯收編馮祥武。王普。陳調元等在皖境之舊部。共計編成五軍。由第二軍各師長兼代軍長。至俾張敬堯以何種名義。則尚未決定云。

前河南省長王印川。此次來濟。係因奉大元帥張作霖之命令。赴河南編練團練。特先來濟與張宗昌接洽一切。聞接洽結果。極爲圓滿。張宗昌擬代王印川先赴大名隨十四軍孫魁元出發赴豫。並撥給步兵兩旅。俾便調遣。聞王氏昨已發表致河南父老書及致各槍會書。內約一二日內便可動身云。

直魯聯軍直逼開封說
先後佔新舊考城及蘭封 馮軍旁系軍隊投降殆盡

濟南電。隴海線方面直魯聯軍。激戰之後。二十三日晨以前。佔領新舊兩考城。繼續向開封進擊中。佔領開封當不遠矣。該方面之劉鎭華僅以身免。其部悉投降直魯軍。如是馮玉祥軍之旁系軍。投降已盡。馮此後已陷于極危險之狀態矣。

又電。在開封之馮玉祥軍。爲此次參加直魯軍之劉鎭華所敗。總司令鹿鍾麟及楊虎臣被捕。馮收拾殘兵向洛陽方面退却。

又電。徐源泉部廿二日克復蘭封。劉志陸（廿一晚）佔領新攷城。

直魯軍自沿隴海線入豫以來。所向皆捷。已先後克復名城數處。馮軍一蹶不振。紛向開封潰退。業經記載。刻據褚軍團長於二十二日致電大元帥。報告佔據蘭封及睢杞兩縣之經過並謂開封城內軍心渙散。潰兵在城內焚掠。馮軍已無守城之可能。中州不日可定云云。茲將原電。照錄如次。大元帥鈞鑒。職於禡午親赴歸德。窮查職軍自佔柳河後。迭經嚴令。分路追擊。各將士奮勇爭先。所向披靡。勢如破竹。乃敵軍負隅蘭封。收合餘衆。並增調援兵。希圖頑抗。經我三路各軍。乘勝進擊。血戰兩晝夜。斃敵官兵二千餘名。俘虜一千餘人。查獲步槍一千餘支。其他戰利品甚多。職部傷亡官兵。幾達千餘員名。仰託德威。敵人紛紛潰退。我中央軍徐總指揮部于禡午。佔領蘭封。我左翼軍張總指揮部。正向睢杞兩縣前進中。我右翼軍劉總指揮部。于馬申佔領新舊考城。劉逆鎭華所部在定陶曹州一帶。已完全潰散。分飭地方堵截繳械。敵人屢受多創勢漸窮蹙。均紛向梁王砦開封方面潰退。并據探報。開封潰兵。大肆焚掠之後。敵方軍心渙散。不堪再戰。中州指日可定。謹聞。第七方面軍團長褚玉璞禡亥印。又云。帥府消息。張宗昌昨來電。呈報第八軍。佔領內黃等處。軍事處當據以轉報。茲錄兩電原文如下。張宗昌電。北京大元帥鈞鑒。仁密。據報職部第八軍佔領內黃敵退蘭封。第二軍佔領鹿邑。所得戰利品甚多。除飭各部猛攻早克開封以定豫局外。謹先馳聞。伏乞睿鑒。軍團長張宗昌叩禡印（廿二）軍事處電。（銜略）頃據濟南張軍長禡電稱。據報我軍第八軍佔領內黃。遂退蘭封。第二軍佔領鹿邑。掠獲甚多。除飭各部跟蹤追擊。以定豫局外。特電奉聞。即希查照等情。特達。參府軍事辦公處養（廿二）亥。

何劉爭奪皖南政權

漢口訊云。唐生智因緣時會。以據有湘鄂皖三省地盤。然其雄心仍方興未艾。時思火併湘豫。以遂其囊括大江南北之野心。前次長沙會議。即爲火併寧豫野心之發軔。記者已數報告于本報讀者矣。不意唐氏方在志得意滿之時。而內部忽以鬩牆幾釀鉅變。緣唐部有軍長三。一爲第八軍長李品仙。一爲卅五軍長何鍵。一爲卅六軍長劉興。三軍以何部實力最爲充足。今夏唐將所據地盤支配所部。以湘省屬于劉興。鄂省屬於李品仙。（湘政府主席周斕爲劉之副軍長、鄂政府主席爲李自兼。）何以未得地盤。不免怨懟。會蔣介石宣告下野。唐遂乘寧漢合作之機。令何率部向皖北進發。而畀以江左軍總指揮名義。果也駐皖陳調元夏斗寅諸軍。見何率精銳進逼。即分途退讓。何因得入據安慶。將寧方所委之各機關長官職員。盡行驅逐。自兼皖省政府主席。所屬民財各機關。概由何委任私黨中人物繼任。當時皖南一帶。尚多爲寧方軍隊駐紮。唐氏又令江右軍總指揮劉興率部入駐皖南蕪湖各要隘。驅走寧軍。以是皖南民財各機關職官。遂悉爲劉之夾袋中人物所攫取。何因政權不能統一。大爲不滿。後經唐氏從中斡旋。令將劉軍所委各員。悉由何一律加委。始暫敷衍過去。乃未幾何令皖南各縣及各稅捐局所。將所徵錢糧稅欵悉數解省。各縣縣長及各稅捐局所。硬不應命。向劉抗議。劉答覆亦甚強硬。何至是益憤不可遏。一面向唐氏電辭皖政府主席兼職。一面抽調所部向皖南移動。勢將驅走陳夏諸軍者。仍驅走劉軍。以期統一皖江南北。無如劉亦非易與者。亦命所部嚴陣以待。當時雙方調兵遣將。異常忙迫。大有一觸即發之勢。而武漢紛傳當塗以西。兩軍步哨已實行開火矣。唐氏聞訊。大爲焦急。深知煮豆燃箕。非己之利。比電雙方剴切解釋。並命所部各歸原防。靜候解決。惟何鍵爲唐部中之最跋扈者。唐氏之命劉興入駐皖南。即所以牽制何部。故唐氏原電實隱袒劉。雖有靜候解決之語。亦不過官樣文章。以敷衍何軍而已。何知唐氏態度猶移。終將于己不利。故一面再電唐氏。懇辭皖政府兼職。一面派所部師長陶廣來漢。晉謁唐氏。請下令將劉軍調回。以息爭端。如不准其請。何即掛冠以去。此後專任軍職云云。大有挾持唐氏將劉軍調回之概。若不准其請。則恐何部因此離皖。此事考慮。據一般人推測。何部實力較充。唐氏終須將劉部調開。以避免鬩牆之爭云。併誌之以待證實。至南京國民政府。本早已任命陳調元爲皖政府主席。說者謂何之向唐氏府主皖政席兼辭職。與此亦不無關係。此實皮相之談。蓋寧漢合作後。湘鄂皖三省屬於唐氏地盤。對南京早已無形獨立。在何鍵心目中。亦僅知有唐。寧復知有所謂國民政府。況陳調元偏促皖北一隅。對皖政已不敢問聞。縱其擁有主席虛名。於事實亦決無妨礙。何鍵當不至因此而一再電向唐氏辭職也。

湘省學校改造大計畫（續）
注重特別業職教育

（五）湖南省立第一職業學校。設長沙舊省立職業學校內。第二職業學校。設衡州舊第三工業學校內。第四職業學校設寶慶。第五職業學校。設常德舊第二中學。第六職業學校設永州。第七職業學校設津市。第八職業學校設洪江或芷江。第九職業學校設郴州。第十職業學校設岳州。第十一職業學校設永順。第十二職業學校設桂陽。改造說明前項改造省立學校組織大綱。附有說明七點。（一）本案係斟酌現時社會需要及本省經濟狀況。於可能範圍內。一設置上列各級學校。其有待於將前來擴充者暫概從略。（二）爲提高本省文化。領導青年思想。便利學生升學起見。特設大學一所。就原有大學校址圖書及其他設備。暫辦文理工三科。（三）爲各地教育平均發展及學生升學便利起見。特設中學並高級初級合辦。師範學校。不另設立。於中學初級部。開設師範科。庶幾人才較易集中。經費可以節省而學生選課範圍。尤爲廣大。各中學分別附設小學。及幼稚園。以便師範科學生實習。並爲各處小學之模範。（四）農業學格。及工業學校。因須特殊設備。不能在中學內設立。故特設農業學校及工學校各一所。但不預科。使各校初中畢業生。均有學習職業之機會。（五）職業教育。關係國計民生。至爲重要。本案對於此點。特別注意。因設職業學校十二所。分配省內各重要區域。並斟酌各地需要。及學生出路。分別設立各科。（六）農工補習教育。關係重要。另提專案辦理。（七）湖南舊有蠶業學校蠶業講習所等教育機關。因不歸教育所管轄。其應如何辦理。及擴充之處。本案現概從略。（完）

商業 各地電

倫敦銀塊 二五撇四分三

奉天 金票對小洋 十一月十四日 前場 後場

大連 銀票對金票 前場 後場

開原 現物 金對小洋 前場 後場

公主嶺 大豆（奉小洋建）前場 後場

長春 大豆（奉小洋建）十一月限 前場 後場

哈爾濱 大豆（哈大洋建）十一月限 前場 後場

大阪 大豆 十月限 前場 後場

駐奉 萬國儲蓄會月報

東亞第一有獎儲蓄機關

創辦於西歷一九一二年

西歷一九二七年十月十五號第一百八十一次

開標之結果

收欵成績：總共七萬二千二百四十九全會計收儲欵洋八十六萬六千九百八十八元

獎金發給：共發獎洋二十一萬六千七百四十七元

儲戶保障準備金：一九二七年八月三十一號止共洋二千一百四十萬零零五百十一元一角九分

敬告 閱者有願看本會章程者請將本欄裁下塡明住址郵至本會即將章程寄呈不悞

省　　縣

通信處 駐奉萬國儲蓄會總分行 奉天商埠三經路

特獎 〇九六三四號得洋二萬六千一百廿四圓

頭獎三十六個 每個兩千元	二獎三十六個 每個三百元	三獎三十六個 每個二百元	四獎三十六個 每個一百元
〇二七〇一號	〇一〇三一號	〇一四四九號	〇六一七三號
一一〇〇一號	〇八〇四三號	〇四〇二五號	〇六五六一號
一三七九二號	〇五九五一號	〇六〇九一號	〇六九五六號
一六三〇九號	〇九五〇二號	〇六七八二號	〇八八三〇號
一七三八一號	一一四三四號	〇七六〇九號	二一九二六號
一八四三四號	一三一三九號	一一二四〇號	二三八四八號
一九一九三號	一三七八三號	一一七三三號	二四〇一七號
一九八八〇號	一四四三六號	一二一八九號	二五〇五二號
二三五一〇號	一七五二〇號	一二八九六號	二七七九七號
二四三三七號	二二五五五號	一四〇九六號	二七七九七號
二五八二九號	二五八六八號	一四四七五號	三四六九七號
二七三二三號	二七四三四號	一五五三三號	三五八八一號
三〇一一四號	二九七〇五號	一九二七九號	三七二八五號
三一〇七八號	三一五三三號	一九六六三號	四〇五一一號
三六七七五號	三五三二九號	二一八九五號	四〇五七一號
三八一八一號	三九三五七號	二三四〇三號	四一四六五號
三八三三四號	四〇〇二三號	二八一二五號	四一八五三號
四一〇五九號	四一二五五號	三一二七三號	四二一五一號
四一七二八號	四二一三一號	三二三七三號	四四〇八七號
四四二一〇號	四三一五二號	三二八八二號	四七八七九號
四九一五八號	四一五九三號	三四四四八號	四八六〇九號
四九三二五號	四五七四四號	三六六五八號	四九三六二號
五二六三四號	四八一八二號	三六七九九號	四九四七一號
五二八二七號	五二二一五號	四二五五七號	四九九一四號
五三七八四號	五二二三二號	四五三一六號	五三五九七號
五三九一〇號	五二七一五號	四五六九二號	五三九六八號
五五六二一號	五四四八六號	四八六五六號	五六二六二號
六〇〇二三號	五六〇七六號	四八七四[illegible]號	六一一〇九號
六〇九〇一號	五二一五〇號	五二六五〇號	六一九一七號
六一五五一號	六二五一二號	五四七四三號	六二五三一號
六三〇六七號	六二九五九號	六一七七八號	六三四八八號
六四〇一七號	六三八七六號	六三五〇九號	六三五九四號
六六五二三號	六六七八〇號	六三九九一號	六四九四三號
六九一四八號	六七九七八號	六八一六九號	六五三〇三號
七〇八二八號	六九四〇一號	六八六〇六號	六九六三一號
七二一七〇號	二七〇三七號	六九五一五號	七〇三八四號
共洋七萬二千元	共洋一萬〇八百元	共洋七千二百元	共洋三千六百元

附獎
(一)五八四五三號 得洋一百四十九元
(二)六六二六一號 得洋三十七元
(三)五四一六四號 得洋二十三元
(四)〇六〇五一號 得洋十四元

末獎 壹字 共七千二百二十五個 每個得洋十二元 共洋八萬六千七百元

總共發出獎洋二十一萬六千七百四十七元

補血·強精·壯身
四時咸宜的聖藥

補爾多壽

(補血)血液爲一身最要之物。運行全身。榮養各部。如不足以供給各部之須要。小兒則發育停止。婦人則月經不調。壯年多病。年老氣虛。均爲血液供不應求之症。若用「補爾多壽」。定能轉弱爲強。延年益壽。

(強精)精虛力弱。種子艱難。夢遺滑精。百病叢生。日久不治。勢必成癆。惟有常用補血聖藥「補爾多壽」。自能生精補虛。壯陽強種。

(壯身)身弱多病。骨瘦如柴。食慾不振。面黃唇白。若速服「補爾多壽」。自能身體強健。日漸豐壯。胃口大開。面色轉佳。而病魔去身矣。

本劑不特有上述各功效。他若肺癆咳嗽。梅毒血虧。一切虛弱各症。莫不藥到病除。且藥性王道。製煉精良。味美芳香。四時咸宜。共有五種。按各人體質服用。

面黃肌瘦體衰力薄者宜用 補爾多壽 (半月份 一月份)
腎虧精薄虛弱過甚者宜用 含砒補爾多壽 (半月份 一月份)
梅毒小兒老年之血虧者宜用 含碘補爾多壽 (半月份 一月份)
胃口不起產前產後者宜用 規那補爾多壽 (半月份 一月份)
肺癆咳嗽盜汗吐血者宜用 拐阿可路補爾多壽 (半月份 一月份)

○另備有「延年益壽法」及樣品函索即寄

「補爾多壽」「滅疳寧」總經理處 大連 賣藥會社

經售處
大連監部通 大連奧町 大連西崗子 奉天城裡 奉天城裡 營口永世街 營口西大魚市口 營口東二道街 遼陽西街 遼陽西街 遼陽東街 長春大馬路 長春四馬路 鐵嶺西門裡 鐵嶺西門外街
華泰大藥房 華西大藥房 同德藥局 德記大藥房 大德生大藥房 歐美大藥房 興亞大藥房 發興成餘記 中西大藥房 義和堂大藥房 東英大藥房 興華大藥房 振春堂藥局 中西大藥房 泰和祥大藥房 平記大藥房 中華同濟大藥房
吉林糧米行街 吉林河南街 哈爾濱道外正陽街 哈爾濱道外五道街 北滿永安里 大黑河 洮南大街 鄭家屯前街 海倫縣大街 海倫縣北大街 安東縣前聚寶街 芝罘朝陽街 芝罘朝陽街 濟寧城裡 瓦房店 營口局
五洲大藥房 泰華西大藥房 寰球大藥房 泰華西大藥房 華英醫院 大同大藥房 和發順大藥房 東英大藥房 天豐恒大藥房 天興恒大藥房 福興堂大藥房 華美大藥房 山東大藥房 成春堂藥局 德記大藥房 德順大藥房

(B-21

大連市愛岩町二二 東三省總經理
大豐洋行 葡萄乾公司

合名會社
大倉組

營業課目
電裝電械 各種機械 鐵道材料 五金雜貨 銅鐵水管
硬煤煙煤羊毛皮件呢絨 五穀穫貨電氣機械器具 海味肥料汽車並其材料 油類木料焦炭硫磺黑鉛 道木洋火綿花洋絲洋布
包辦工程 代理水火 人壽保險

▲總行 日本東京京橋區銀座通二丁目七番地
分行 北京·天津·上海·九江·香港·奉天·營口·安東·大連 本溪·倫敦·紐約·漢堡·西土呢·以及其他各主要地方
奉天出張所 奉天浪速通四十六番地

日本電話 八八四番 九四九番
總辦室一五七九番
總辦公館五六五番
中國電話一四六一號

五淋白濁 一瓶斷根
哈郎淋濁丸

淋濁之一症治療藥極多然未能得完全無欽之良藥唯此哈郎淋濁丸確有藥到病立除即癒之功効蓋考五淋白濁之原因多由不潔之交接色慾過度或忍精不洩花柳染沾以及誤犯非法手淫尿管損傷者多始精關不固便溺不清馬眼閉塞濃液淋滴春情勃發夜夢遺精陽莖紅腫積久尿中紅血(即赤淋也)膀胱發熱如針刺痛疼非得艱難嗣續並且促及壽算一種苦楚之狀有令人片刻難忍者本公司今幸得德國醫學博士哈郎先生於學理上與實驗力求淋濁病之原因指定最新最良能驅逐其毒根之主藥配合爲丸以供患淋諸君之採買名曰哈郎淋濁丸服下能於瞬刻間止痛消腫清利淋濁痛暢小便雖極重極險之大症連服一個月亦能斷根輕病者僅服五天立服立癒奏効之靈妙何故自讚實有奇効猷問治癒諸君方信本公司言之不謬

哈郎淋濁丸 藥價大瓶二元 中瓶一元二 小瓶六角

發售所 大連山縣通九十一番地 順和公司大藥房

代售處
大連浪速町 日本賣藥會社 大連監部通 東瀛大藥房 大連監部通 華泰大藥房 大連市奧町 華西大藥房 大連西崗子 康德記西棧
營口二道街 中西大藥房 營口魚市口 五州大藥房 金州南大街 康德記藥房 瓦房店鐵西 康德記藥房 遼陽西大街 東英大藥房
遼陽西大街 義和堂藥房 奉天小西關 廣濟堂藥房 奉天小西關 井上誠昌堂 奉天四平街 大德生藥房 奉天城裡南 五州大藥房
安東市場通 井上誠昌堂 安東道署街 瑞祥泰藥房 安東中富街 東益增遠 哈濱傅家甸 長壽堂藥房 哈爾濱道外 泰華西藥行
吉林糧米行 五洲大藥房 齊齊哈爾城 稻野富山堂 洮南府大街 東英大藥房 遼源縣前街 和發順藥房 煙台朝陽街 華美大藥房
北京東四牌 東亞公司 天津錦州街 藻記公司 營口營口街 集成 皮口 義順房 金州北大街 志成

東三省新聞

◉王岷源病勢垂危

▲奉天▼

脈息雖得恢復一時　醫師仍然失其所望

（金州特訊）前任奉天省長王永江自昨年春初辭職以還即臥遊故鄉不聞政治以書畫詩酒自娛晚景桑榆固甚樂也惟王氏身體素弱精神終不能恢復遂來病魔與之爲仇遂不免呻吟於牀蓆間矣上月王氏宿疾心臟病復發一時甚爲沉重無復振作氣象迨至本月十六日病勢轉劇家人惶恐乃邀王氏平日信賴之奉天醫界大國手奉天公立醫院院長來金診治同時並聘金州病院竹森大夫帮同看護治療比至二十二日早王氏病勢俄然呈露危篤狀態兩醫驚懼束手乃請大連滿鐵病院戶谷博士火速來金急施手術顧至二十三日午後五時王氏突然脈息停止戶谷博士與院院長竹森大夫王氏家人等皆失所望異常悲觀當即用樟腦劑等注射至午後六時始得恢復意識迨二十四日上午三時危勢又大發作幾已絕望幸以酸類藥飲及注射之力乃又恢復原有意識戶谷博士與其僚來觀病之野村滿鐵審查員見王氏少有希望於該日上午七時廿分一同歸連僅留有看護婦四名在宅療治川具及藥品現悉由大連寄送中據聞王氏體温甚減邇時脈搏頗呈昇降在九十乃至一百四十之間至其病源則發自心臟喘息是時雖有較好現象然危勢何時再行發作殊屬難保是以各醫士視之頗覺絕望亦惟盡人事以聽天命而已當時王宅家人對於王氏之病絕對嚴守秘密惟恐奉天官場知悉或亦懷其遠來慰問而已（又旅順特訊）王永江病勢轉危此間人士咸感不安西山事務官及關東廳代表均於廿四日午前十時十分乘南滿列車首途向金州出發以便慰問王氏云……上圖即係染病中之王岷源

◯願助欵修築支路

省公署頃據興京縣商農各會及地方士紳呈請縣境商情阻滯查其原因皆由於交通不便茲查距縣百四十里設有奉海車站該路曾預定建修支綫直達縣城嗣因經費關係竟未果行茲已會議妥協興修此支綫之經費本縣商民允籌助奉大洋四百萬元以期早日興修而興商務請即飭令該公司迅速興築等情劉海泉省長據請後即飭奉海路遵照云

◯飭判結清鄉案件

省長劉尚清以全省清鄉局業已成立清鄉章程亦行改訂茲爲宣判統一起見特於月之廿五日通令各縣凡所獲之清鄉案件未判決者應援引新訂清鄉章程及施行細則之規定裁判之以免紛歧並須於文到十日一律判決表報以憑查核勿得遲延致干重咎云

◯奉海路借到墊欵

奉海鐵路公司總辦王明宇以建築梅西等支綫所需經費尚虧奉大洋七百餘萬元之鉅特於日前向省署呈請撥借墊欵現大洋六十萬元以便支付茲已奉到省令准予期借應即派員遴選向財政廳具領當由該總辦於昨二十五日派會計主任毓明遴至財政廳如數領訖云

◯令查拿搗把奸商

省當局爲維持圜法禁止奸商搗把計除派員分往各地秘密調查外並令各屬嚴加查拿以便法辦而維錢法云

◯張廳長注重冬防

省會警察廳長張樂山現以各署冬防勤務自應認眞辦理恐有偸安之弊特于昨二十五日添派督查員二人分班出查勤務云

◯世界書局大廉價

本城鼓樓北世界書局出版各書因編印精良適合世界潮流素爲東省人士所歡迎此次又徇各界要求自夏歷本月初一日起特行大廉價一個月滿實價五元以上者照實價再打八扣一元以上再打八扣五角以上再打九扣該書局擬犧牲現洋參千元以酬主顧且運到新書數千種陳列店内任人選擇凡往購者無不竭誠招待云

◯電告商團被匪擊傷

警務處據撫松縣警甲所長黃宗炎電告縣屬商團王晉台等十名保護商貨赴鄰縣行抵太平頂地方被匪首占山奸率股匪一百八十餘人包圍除將携帶之自來槍一支七九三八大槍各三支連同各色子彈一千一百廿粒盡擄去外並將團丁擊傷四名飭警往擊匪已竄去除飭警甲合力追緝外應電核示云云

◯葛院長回奉領藥

駐津三四方面軍後方病院院長葛景文以所需之藥料藥具綳帶等項均將用罄勢必預先請領以便應用特於月之二十五日帶兵十名由津回奉向軍醫處請領各種藥品十餘箱一俟領訖即行運津云

◯張局長委督察員

商警局長張煥威以本局督察員劉玉業經升任偵緝隊長遺席未便虛懸貽誤要公查有王翼忱者歷任警差特於日昨委王氏爲該局督察員以重警務云

◯省視學奉命出發

教育廳長郗公亮爲整頓學務計以各縣學校設施若何亟須考查特派省視學陳某等數人分往洮南遼源臨江輯安等縣視查學務各該視學奉命已於廿五日分別出發云

◯令各縣趕速開徵

農民納課原按春秋兩季開徵現在秋收已成百穀登場正值征收之際省公署遂通令各縣知事趕速開征以便人民早日完繳課賦云

◯奉海路總理入選

奉海鐵路公司總理易人之聲浪現在依然傳播不已聞前此提出者率因非鐵路中人未便率爾操觚均不敢就此際又有現任同洮鐵路局總務長孝葆平接充之說以資熟手云

◯警察廳注意夜防

據警界消息警察廳頃准省公署訓令據北京政府電開晉閻所派之便衣隊出沒無常東三省雖距敵方遙遠恐其勾串俄蒙發生不測應速嚴防等因張廳長負有地面之責遂令保安隊每至夜間組織十分隊由官長率帶沿街巡查以防意外云

◯定期考試承發吏

高等廳招考承發吏早已佈告週知茲因報名者過多遂通知報名者准於星期日上午十鐘携帶筆墨齊集本廳聽候考試云

◯禁止稅局長離職

兼任財政廳長劉海泉查各縣稅捐局長往往有私自離職貽誤稅收者爲愼重計特於廿五日通令各縣稅捐局長一律禁止私自離職倘有故違定行記過罰薪云

◯湯都統委團營長

熱河陸軍第三補充團長蘇漢忱業已陣亡遺缺經湯玉麟都統委該團第一營長楊鳳山升充遺營長之缺以團附邵文楷升充俾重軍務云

◯省四科主稿易人

省署第四科主稿徐速辰業隨莫前省長去京遺席虛懸有日茲經劉省長查前任電車廠長徐士達精通技術品行端方特於日昨委徐氏爲省署四科主稿月俸四八大洋二百元徐氏奉委即行入署任事云

◯省長傳見法廳長

劉海泉省長到任以來對於庶政積極整頓不遺餘力現因關於司法要項特於昨廿五日傳見高等審檢史趙兩廳長到署有所協商以重司法云

◯陳處長出巡預聞

全省警務處陳奉璋現因時值冬令各縣警甲防務關係重要特規定日內親往東邊各縣巡視一切現正籌備行裝定期出發云

◯日署長拜會當局

新任日警署和田署長業已視事除向駐奉日本各要人接洽外並於廿五日帶同譯員二人乘摩托車進城拜會劉省長暨高交涉署長等軍政要人以資聯絡感情而篤邦交云

◯飭發給俘虜棉衣

東三省保安司令部副官處因前俘方虜之晉軍業已先後運奉交東北兩大營收宿現在天氣漸寒特於廿五日飭令被服廠按名發給棉衣以便禦寒而示優待云

◯財廳令呈報稅契

財政廳查各之田房縣民稅契業將加罰之期展限截至本年十一月一日爲止現在限期將滿特于昨二十五日通令各縣將所屬人民已經稅契者若干務須呈報核奪云

◯清源請設教練所

警務處據清源縣警甲所長白蔭芳呈謂所屬警甲均係新行招募對於警甲學識毫無所習實難指揮民衆擬在縣設立警甲教練所將所有警甲盡行入所教練所有教練人員由各區巡官區保長中擇其優於警甲學術者充任之如蒙俞允即行成立等情經陳處長查核可行飭准照辦云

◯令警所訓練警甲

警務處頃令各縣警甲所長略謂赤黨倡亂地方多事一切治安端賴警甲維持而警甲尤宜時常教練以免漫無紀律仰即遵照訓練云云

◯商業行董事問題

奉天總商會對於商業銀行曾有監理與董事之規定每屆年終該銀行亦行照章分送監理及董事之花紅自上年張會長任内將該花紅化私爲公現遂生問題云

▲營口▼

◯禁稅局違章苛罰

稅捐局頃奉財政廳訓令謂査統稅現行章程第廿四條内載如査獲偸漏繞越希圖省稅者除令補完正稅外得按情節輕重科以應納正稅數目一倍至五倍之罰金等語茲查各稅局往往有因商民漏稅不按定章額外苛罰情事殊屬不合亟應令各屬一體嚴禁嗣後商民如有違章偸稅情事應即照章辦理不得故爲苛刻除分行外合令該局即便遵照辦云

◯祝副官來營校閱

東北憲兵司令齊恩銘頃爲注意各縣分所内外勤務之設施特派該部副官祝静波來營檢閱駐營憲兵分所之勤務設施該員奉委後當即來營云

◯各署隊練習打靶

警察廳長李禹銘以警察雖云保衛地方然當此國家多事之際對于武力並宜研究除飭所屬警察終日操練外並擬每年打靶二次以資練習槍彈射擊聞擬于十一月十日爲秋季打靶之期並規定立跪臥三種姿勢刻下各署隊正在練習中云

◯銀號經營航海業

本埠巨商東記銀號擬在營口設立輪船公司以擴海上厚利而資興隆商業現已派員由日本購妥海順輪船一隻船價洋金票拾二萬五千元已於廿四日由大連航海來營停泊在旗昌碼頭以備裝運貨物云

▲遼陽▼

◯高等廳令清積案

地方檢察廳頃奉高等廳令將積壓案件迅速結清並此後無論何等案件均宜隨時結清不得積壓等情地廳奉令後將所有案件迅速遵照辦理云

◯改選會長之運動

工商會向來獨立辦理近遼省制工商兩會合併藉省經費當經李會長聲請改選在案聞有龐某者以經商致富曾於數年前補足本城商業重要機關因士紳反對不得出頭此次工商會職員改選龐某大肆運動並事並迫其選舉人先期具結蓋章以防中途有變云

▲大連▼

◯滿鐵幹部宴日員

日本貴族院議員一行六名前日來連視察滿鐵本社方昨日假湖月亭招請該議員等開一懇親會松岡副社長及各理事及其他各部長出席交換意見以資融洽云

◯久保局長昨歸任

關東廳久保警務局長月前赴南滿路沿綫各埠視察情形於昨早九時半歸任云

◯民署長答禮軍艦

日本第一遣外艦隊對馬於二十二日入港司令官中島少將倉田艦長等當日上陸訪問民政署長市役所等因中民政署長杉野市長爲表示答禮均於二十四日午前九時同乘小濱船訪問旗艦對馬云

◯村岡中將東行

關東軍司令官村岡中將定於來月一日乘香港丸首途東上聞須面謁當局報告一切事情云

▲綏中▼

◯警甲奉調勦匪誌

本縣警察所長張子清昨奉上命略爲錦西縣境發現大帮股匪勢極猖獗特調興綏等縣警甲前往會剿以期撲滅張所長奉調後當即抽調各區甲丁六十餘名督警察遊擊隊全隊於廿五日前往協剿云

▲開通▼

◯縣知事視察各校

縣知事王灜傑往重學務竭力提倡近復躬親查視城内各學校對於學生多有訓詞備極諄誡之至意查畢即行返署云

◯許所長呈報表册

教育所長許兆藾致力學務夙有成績茲復調查各校造具表册煞費苦心方始告竣呈送省垣教育廳檢閱云

◯曲所長由省歸來

警甲所長曲得務前奉省署電召於十月廿日啓行晉省參與會議刻已竣事復歸任地對於地方警務今後當必有一番發揮焉

◯葉在艇擢陞段長

車站長葉在艇因在任盡職蒙上峯擢升洮南區第四段段長行將前往赴任刻已籌妥交代惟繼任站長不知屬誰訪明再誌

▲依蘭▼

◯商務會選出會長

本月十五日依蘭商務會改選會長是晚投票竣事即當衆拆票王子和李香九二人得票最多均行當選王係裕增慶執事李係永盛當執事均爲商界巨擘故此番當選頗饜人望云

批示

▲溫紹先◈鎮威上將軍公署（廿五日）呈爲請發租金向爲原業由批如果相符即發地價該民赴縣聽候

▲鮑德昌◈省長公署（廿五日）呈爲藉債賴地覇不放贖請再派員詳查由批應即遵照息訟勿庸屢瀆

▲張雨滋◈教育廳（廿五日）呈控教員王承栴兼務荒廢職由批仰取具省城妥實商保呈廳

▲張允孚◈實業廳（廿五日）呈請撥補水泡以免損失等情由批仰成局長詳確查明復後核辦

▲劉廣五◈高等審判廳（廿五日）呈與劉廣祿因地畝涉訟上訴由批月之廿五日開庭審理

▲吳套軒◈滿丈局（廿五日）呈爲蒙批再陳懇恩補丈准歸價領由批殊屬不合勿庸妄爭

▲王濬明◈呈爲地價改收現洋交納維勤請格外體恤減低價格由批仰即轉知

▲趙永和◈市政公所（廿五日）呈爲請領建築證由批無礙交通應予照准

湘省新建設

長沙訊云。湘省軍事。漸告完結。破壞之餘。建設是急。而省路交通。關係軍事。文化。尤爲重要。故唐生智日前回湘時。親訂『湖南修築滊車路務條例』十二條統一全省築路事權。積極進行修路工程。由建設廳總理其事。以下設第一。第二。第三。三路局。分湘中。湘西。湘南各段。同時興工修築。期早完成。現在第一局（即前湘中路局）第三局（即前湘南路局）均各修成數段。開駛汽車。惟屬於湘西方面之第二局。因城域。及兵事關係。並無若何成績。建設廳長曹伯聞。遂徵詢該方人士意見。擬定就地募穀。築路徵工修路辦法。提出省務會議核議。一俟通過。即先行之於湘西一段。試行有效。再推之於湘南湘中。』妥籌兩項辦法要點如次（甲）募穀築路辦法。（一）各縣所募穀石。應指定作爲修築各該縣滊車路經費。募捐若干。由路局會商各該縣公法團酌定價值。折合成洋。並按數發給股票。（二）各縣募股。非認募者。無論其爲團體或私人。均係私股。（三）各縣募股暫定爲每田一畝。募股五升。但各縣有特殊情形者。得酌量變更之。前項規定如有不能以畝計算者。得定爲每收穀一石。募穀一升。收穀百石者。募穀一石（乙）徵工築路辦法。（一）路線經過地方。於築路興工期內。該縣城鎮鄉各區域。均有應徵出工之義務。在四季股以上之住戶。得免除徵派。（二）每戶以一人爲限。（三）徵工期間。每年定于一。二。九。十。十一。十二等六個月内舉行之。（四）工作期間。每一工人。每年定爲徵派工作兩月。（五）工人工資。每工一名。每日定爲現洋三角。計日發給現金三分之一。或以米折合以爲火食費。其餘作爲工會附股。工作終了時。一律發給本路股分。（六）辦理徵工機關。分鎮鄉徵工事務所。縣徵工事務所。城徵工總事務所。以上兩辦法。果能實現。湘省路務前途。必得有長足進展。此外尚有一極新的爲長沙全般民衆所必需的建設。即是將長沙私家花園四處租賃爲市公園。以爲市民休息。及正當娛樂場所。查長沙省會。向無公園。現擬以北門外朱家花園。小吳門内之曾祠花園。湘春門内之左祠花園。瀏陽門内之李宅花園四處。由公家租賃。闢爲第一。第二。第三。第四。公園。庶費輕而易舉。已由省政府令行長沙市政籌備處遵照以下辦法。籌擬進行。其辦法如下。（一）由市政籌備處主辦其事。妥擬租賃管理章程。（二）設置各種正當娛樂品。（三）招商設販賣店。酒食館。公家酌取租金。（四）設置宣講所。

定州浩刼之一

督

京訊今（廿三日）據由定繞道來京者談定州戰後狀況甚詳。由十月八日起奉晉兩軍在定城附近鏖戰數日。民間所遭奇災。不堪回首。茲將其談話拉雜彙誌如左。

十月五日黎明有晉軍便衣隊千餘名。先行佔領定城。繼則徐永昌孫楚之大隊陸續開到。當時分駐車站及城廂各處之晉軍八千餘人。稍與接觸。遂即退往唐河以北清風店一帶。地方受害較淺。十月八日戢翼翹之廿九軍繞道安國抄襲駐定晉軍之後路。午時兩軍相遇于城東八里店。晉軍旋力不支。退入城中。雙方激戰甚烈。奉軍當夜入城。實行巷戰。十日下午晉軍漸向西南城退出。伏據城上。與奉軍抵抗。奉軍在李家灣窪溝內。用砲射擊。翌日晨晉軍紛往曲陽新樂方面退卻。奉軍遂完全佔據定州。激烈戰時。槍砲機關槍聲。幾不能辨。商民房被轟倒者。不知多少。兵士人民死於槍林彈雨之下者。更不知若干。

十一日戢軍佔據定城。以軍士苦戰多日。後方接濟困難。衣食無着。張貼布告。命向民間借食三日。逾期限者。定以軍法從事云云。』而不幸匪徒乘機大起。肆行掠劫。城關車站及距城廿里內。無辜免者。衣服財物。竭澤而漁。儲糧畜食。盡爲載往。南窮鄉地混。大形活動。暢所欲爲。迨至十四日起程來京時。仍未平靜耳。

定州著名之村鎭。北如清風店。西如寨西店明月店。東如東亭鎭翟城。沙河沿岸大村如張謙等。焚燬搶掠亦云殘矣。

余（旅客自稱）在戰事未起時。由京販運千餘元估衣。運定售賣。不意旬日間損失無遺。十四日在定登車時。見軍人携帶包袱等物。往保定者。甚爲擁擠。余由城内未至車站。通身衣服。拔脫殆盡。褲襪亦復不着。同作某甲將鈔票縫於衣內。統爲搜去。抵保稍住三日。改乘河船。抵津轉京。

又云。定州苦於兵災極矣。十月八日開始 奉晉兩軍實行苦戰。經三晝夜 砲火連天。緯恐異常。戰事甫停。旋遭搶掠 城内及三關車站。前後凡六次。附近鄉鎭。計亦不下三次。亘有三日之久。近雖戰事他移。然人民衣食無着。最堪痛心。延至今日（十七）商家閉門歇業。住戶絕少往來。城內遭殃最重者。首推東西兩大街。人民死傷。房屋倒坍。尙不計數。僅闢東關用某。被人逼索銀洋。身中三彈。命在旦夕。東街振業銀行之保險箱。亦被運走。南街同和裕掌櫃被刺刀扎傷兩處。西街白宅損失不下十萬。馬家新蓋樓房。流彈擊倒。北街天主堂亦被燒燬。商家急欲開張。無物可賣。住戶急欲安居。衣食烏有。周圍四十四里之城圈。幾變空空如也。大可哀哉。按定州在保定南一百八十里。民國肇造。幾經戰變。雖屢受兵匪之騷擾。稅捐之課徵。損失不下五百萬元。未致大害。今受此浩劫。恐非數年所能恢復原狀。其餘戰區各縣災況。因交通梗阻。尙不得知悉云。

戢翼翹部血薄 定縣詳誌

京訊云。京漢線奉軍此次戰捷。由于第二十九軍戢翼翹部迂迴成功已爲世人所供知。其情形業見報載昨有新由前方回京之某軍官。談戢軍迂迴經過情形甚詳。雖嫌已成明日黃花。但其中猶有爲外間所不詳者。特誌於左。

某軍官云。此次奉晉戰血。最初。奉軍正面退至望都清風店一帶。奉軍原擬將戢翼翹軍集中保陽附近。用以決戰於京漢道正面。嗣以新樂陣地。忽被突破。乃於五日晚。急命戢軍由任邱高陽河間。星夜出動兼程並進。日行百二十里。六日晚即抵蠡縣博野。其時安國縣城適爲陳海峯軍佔領。七日早。戢軍以一部攻出該軍。午后二時許。佔領該縣。該軍遂向西南逃竄。八日早二時。戢軍師長何柱國。率所部爲右縱隊。取道東亭鎭。向定縣城前進。戢翼翹自率富雙英黃兩師爲左縱隊向定縣車站前進。途次。偵知晉軍大部。增加望都方面』定縣有其第十二師楊效歐所部。並第六師之一部。下午三時許。何師已抵定縣城東之南角羊。晉軍方得知悉。倉卒應戰。敗退數里。何師因天晚未攻。同日。奉軍富黃兩師。亦達到定縣西南地區。九日早。何師猛攻。即將縣城東南北三關完全佔領。惟因該縣城幅甚寬。晉軍退據西門城樓居高臨下。恃險頑抗。晉軍並增援第十師將高黃兩師。阻滯於城南地區。未能佔領車站。十日閻錫山於是日下午。亦親率其衛隊旅加入拼死頑抗。雙方鏖戰之激烈。爲實近年所僅見。辛因奉軍何師冒險猛攻。並派奮勇隊奪獲晉軍野山砲及機關槍甚夥。何師郭團。并由定縣北門繞攻車站西北背後。晉軍遂全綫搖動。至十一日早。遂紛紛潰退讀棄械彈軍需品無算。戢翼翹邀擊後路之目的。乃完全達到。而收此最後之勝利云。

兩粤將領組織軍委會

廣州訊云。廣州政治分會刻既爲當局所保存。但政分會不過爲最高行政機關。對於軍事上多未能處決一切。最近此間將領。以現値西南時局多故。兩粤軍事不可無一最高機關。爲之指揮整理。倘遇軍事時期。尤須統籌一切進行事宜。因此遂有組設臨時軍事委員會之提議。但此會既有統轄兩粤軍事之權力。則廣西最高將領。亦不能不使之加入。適黃紹雄氏日前由汕返粤。第二方面軍諸將領遂將此舉徵求黃氏同意。黃對此亦極表贊成。於是於雙十節由李宅開一聯席會議。專討論此臨時軍委會組織問題。人選問題。及權力範圍問題。列席者廣西有黃紹雄。廣東有張發奎黃琪翔朱暉日等。結果。大衆意見均主張從速著手進行。並推定起草臨時軍委會組織大綱委員。翌日草就。提出政治分會核議。又限兩星期內籌備成立。聞當日議定該會職權問題。祇限於兩廣軍事範圍。關於人選。由兩粤高級將領爲委員。傳李濟琛汪精衛黃紹雄張發奎朱暉日黃琪翔陳公博黃旭初徐景唐李福林陳濟棠等。均有任軍委會委員消息。至該會主席。汪精衛李濟琛二人均有希望。常務委員張發奎黃紹雄黃琪翔朱暉日均有被選之說。該會組織大綱。當日已脫稿。十一日提出政治會議廣州分會第六十四次議會討論。旋即通過。茲探錄該組織大綱九項如下。『本國國民黨中央政治會議廣州分會臨時軍事委員會組織大綱』（一）臨時軍事委員會受中國國民黨政治會議廣州分會之指揮及監督。對於駐在政治分會管轄區內之陸海空軍。及一切軍事機關。有指揮整理之權。（二）臨時軍事委員會由駐在政治分會管轄區內之軍事委員組織之併于委員中推舉一人爲主席。（三）臨時軍事委員會內設參謀處。軍務處。副官處。軍需處。軍械處。軍醫處。軍法處。政治部。分掌本會事務。其組織及規則另定之。（四）臨時軍事委員會參謀長一人。副參謀長一人。承主席命。指揮會內各部處。處理尋常事務。（五）臨時軍事委員會。以議決由主席署名。以軍事委員會命令式行之。（六）須有當地之委員過半數通過。方爲有效。如多數委員不在臨時軍事委員會所在地時主席與委員一人。有決定處置之權（七）臨時軍事委員會辦事細則另定之。（八）本會組織大綱。如有未盡事宜。得由廣州政治分會修改之。（九）本大綱自公布日施行。

廣告

有蝛洋行 開幕廣告

奉天鐘樓南

專售 ◉新樣鐘表◉時式眼鏡◉ ◉景泰藍瓶◉鐘表原料◉

十月十五號 正式開幕 各貨大廉價 九扣 三十天

注意 另有五元優待券 函索即寄 中國電話 總局二一七二號

鐘表明星

爲通告

週年四厘債券 事宜查敝公司發行債券應付息金業經付訖並經於付息時在票面鈐有丙寅丁等字樣以示區別茲查本年舊歷十月第四屆付息期限轉瞬又到凡存票面鈐有丙寅丁字樣已付過第一二三期債券息金者即希按照定期（即舊歷十月初一日起至三十日止）向敝司或所屬各分司號持券領取第四屆息金自必照章付給其在第一二三期限以內未經鈐字付過第一二三期息金者亦並於此第四屆付息期內一併補息以昭大信倘過此第四屆仍不取息應准於明年舊歷四月第五屆付息時分別補息恐不照付特此通告週知

黑龍江廣信公司啓

行車時刻改正 自十一月一日起實行

◯午後九時半大連開行前往長春列車現改爲午後九時開行又由長春開行前往大連列車中從前午前八時十分開者現改爲午前八時二十分從前午後六時四十五分開者現改午後七時開行又該站午前八時五十分開往營口列車現改午前九時開行

◯由營口開往開原午後十二時十五分列車現在可直通四平街改爲午後零時五分由營口開行午後十時三十五分到四平街

◯由四平街午前六時三十分開行午後五時五十分到營口

◯午後八時四十分到大連之急行列車現改午後八時二十分到午後八時四十分到長春之急行列車現改午後八時二十分到

◯由營口午前六時四十五分開往長春列車現改午前七時開行

◯由安東開往奉天列車中午前七時開行者現改午前八時開行午前十一時三十分開行者現改午前十一時四十分開行午後八時四十分開行者現改午後十時十分開行

◯由奉天開往釜山列車中午後三時開行者現改午後二時四十分開行午後十一時開行者現改午後十時五十分開行

▲其他行車改更詳細請向就近各站課詢知可也 鐵道事務所或本社營業

昭和二年十月 南滿洲鐵道株式會社

▲北京奉天間▼ ▲四平街鄭家屯▼ ▲吉長吉林▼

天 奉天 南東風 晴後陰

范家屯分社緊要

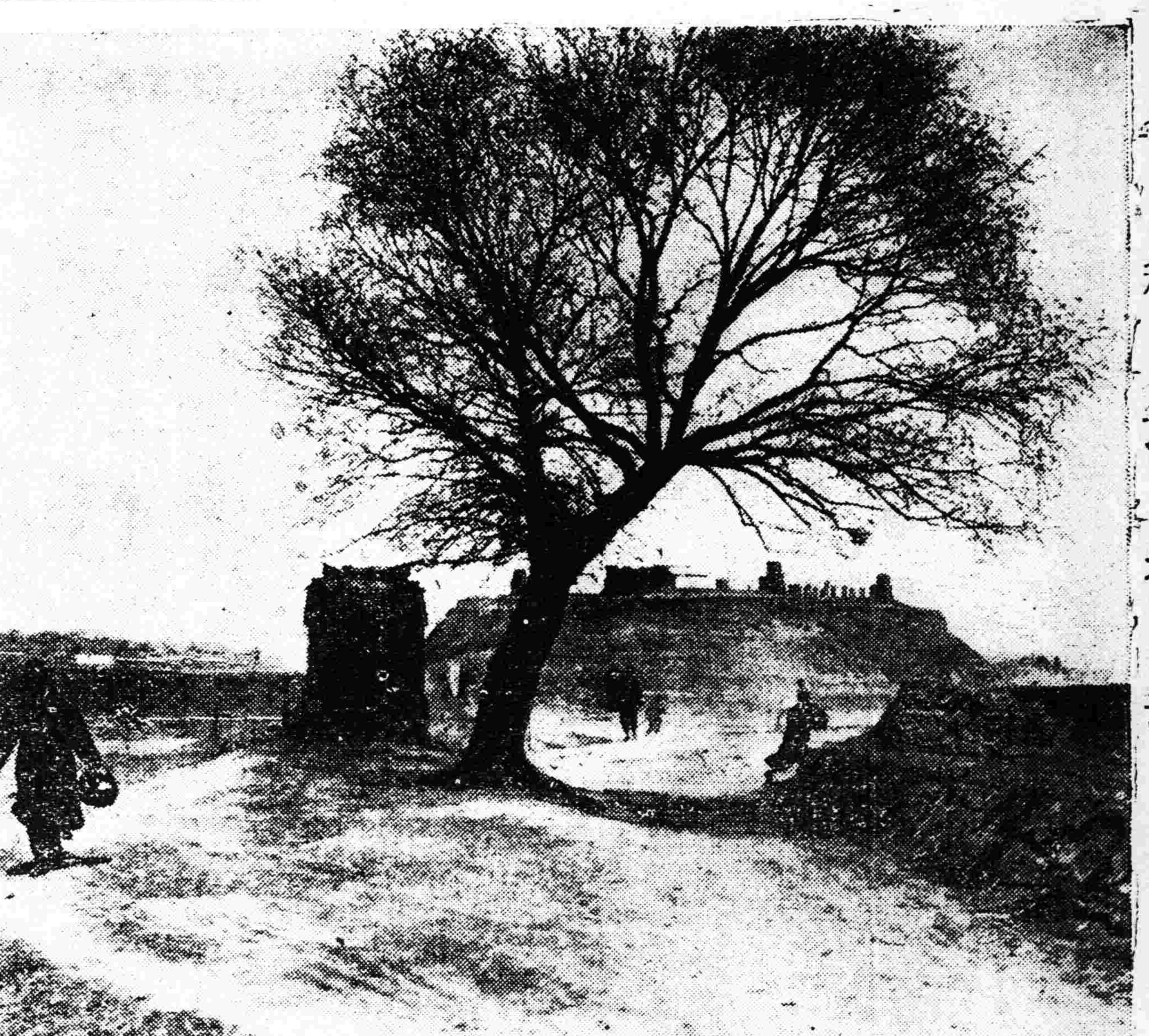
秋光老去！

東三省雜報

△奉天▽

嚴查戶口 第五警察署長吳春芳以管界人戶繁雜良莠不齊當此時局不靖恐有奸人潛入乘機滋事特飭該管各分駐所對於管內戶口無論乙丙各戶一概嚴查以免奸人混入是以各警逐日甚爲忙碌云

運去子彈 上將軍公署軍需處少校處員李書官奉該處長之命於二十五日押解七九槍子彈三百萬發三八式子彈一百萬發機關槍子彈四十萬發運往天津交三四方面軍團部分發前敵各軍應用云

換塵芥箱 各街巷之塵芥箱以便各住戶傾倒穢物有一定地點然年久損壞不堪使用警廳遂傳令各分署將塵芥箱一律更換此項費用仍由各戶均攤每戶攤洋五角云

商戶被竊 小東關王某向開機房染房頗有積蓄早爲一般竊賊所探悉於日昨半夜乘櫃夥酣睡之際潛入室內將櫃中所存現洋金票共計五千餘元悉數竊去迨黎明時家人知覺已杳無蹤跡云

無燈被罰 昨廿五日晚八時餘小北關改良胡同有一洋車因未燃燈被分所警士巡邏遇見即行帶交五署罰現洋一元以示薄懲云

寒衣猪頭 昨廿五日爲夏曆十月初一俗稱鬼節多有照例大送寒衣同日又有一般迷信大仙者大供猪頭某某小脚之大仙所送之猪頭尤多云

尋死遇救 大東關下頭馬福田向挑八股繩爲生家有數口賴以度日不知如何誤入賭窟輸去奉票三百五十餘元追悔莫及竟於廿四日赴往邊門外尋死藉了餘生幸經友人解救未致殞命云

捕獲偷犯 日昨（廿五日）下午四時餘警廳偵探二名在西門臉電車旁捕獲偷兒王某一名當由腰中搜出錢包一個內儲奉票二十餘元現洋兩元此即帶署轉送警察廳訊辦云

三姐告狀 北市場落子園因所演各劇陳陳相因不能叫座特邀碧蓮花演楊三姐告狀上座頗多聞該劇係由哈爾濱流傳到奉其劇情爲關裡灤縣狗家莊高姓家中故事云

△營口▽

丘八詐財 日來街市上發現軍人二名手持破磁瓶在街游走遇有商人鄉愚故意向之撞去隨手將瓶擲之地下謂係爲某太太所購之物索命賠償且異常蠻橫被其所愚者計有公興順公和棧增興東等數家之櫃夥噫軍人如此小民何堪今日之社會誠黑暗極矣

砲艦返營 漁業商船保護局之開海砲艦今春漁汛期內曾奉派駛往安東一帶以資游弋保護漁民茲以時屆深秋漁事完畢該艦當於十四日駛回營埠抵營後由該艦朱艦長赴局面謁局長稟陳一切云

戲園復活 本埠裕仙茶園自買潤仙戲班歇業後數月於茲地面頗覺蕭條現經李香齋等籌備邦洋數百元由津聘來評戲班鄭鴻濱等角色擬在該園擇吉開演地面常能有一番熱鬧云

△遼陽▽

賭徒被告 法廳昨據城南龍蒼州鄉民張文泉呈訴該鄉有賭徒郭志潤戴富貴戴崇設立賭局陷害鄉民張文泉因輸洋五百餘圓無力照付希圖狡賴乃與同賭之郭永慶方振魁谷德揚王德恩尤春林義王春馬明均等呈控當經法廳票傳該被告到庭質訊現聞被控人等均各逃散業由魯仲連出面說合囑張出洋百元了結惟村中所用謝客用費無人担任以致糾纏不休云

天氣又暖 入秋以來天氣日見寒涼數日前寒冷殊甚如初冬無異詎料近日又日見融和似此返復無常之天氣與現在之人事正相彷彿恐將來人民又將受莫大之浩劫矣

聽講之人 縣立通俗講演所開幕以來成績甚佳終日聽講者絡繹不絕近因秋令遊人稀少故每日聽講者不過幾十人該所規定講規各聽講者至二十人以上便講否則停講云

燃料昂貴 本邑近年來生活程度日高一日且因金融關係以致燃料等價格大有駭人聽聞之慨即以新秋稭而論每百捆不下十八元木柴每百斤十元較諸前三年大見昂貴云

民將病涉 邑北黃林子太子河渡口橋梁在秋末冬初之際無人經理以致來往車馬許多不便又值冬令理宜將柴橋搭起以便車馬往來不料無人操辦訊諸近人成云無定是此北區通行大路有此窒礙負地方責者不知有所聞否

戲班回遼 邑內共和茶園坤名角等前因赴張台子演戲酬神故該園停止數日日昨全班均返仍定於二十五日午前照常開演云

幸未燎原 城北干河子村任戶馬某素業農家道小康在下屋存有糧食十餘石因不愼于火致遭回祿紅光蓋地黑烟沖天幸經鄰里衆人極力撲救該糧雖未全燒所餘者已經不堪食風用矣幸而施救迅速鄰佑得未遭殃云

採棉潛逃 城南白石拉子村住戶陳某種有數十日地之棉花僱工五十餘名女工採花內有一少婦王姓年方二十五六與陳某車夫頗姦日昨在野外雙雙潛逃矣

坤伶叫座 日站大舞台茶園自坤伶金鳳仙等來遼以來非常叫座蓋因彼等唱作俱佳以故有周郎癖者莫不爭先恐後以二元五毛之票座該園每日可賣七八百元足徵該伶等叫座之所致也

△大連▽

准用支票 本埠小崗子貨物車站自開辦以來一般油房家繳納車貨必需現金諸多不便曾要求小崗公議會當局向滿鐵經理部交涉准予收用銀行支票以資便其辦法由該屬十六家油坊聯名出具保證交到公議會由該會出具保證交到滿鐵負完全責任近已辦理妥善於十月廿五日起小崗驛准予收用該十六家油房之銀行支票云▲

閱覽成績 大連電氣遊園內滿鐵經營之圖書館自上年六月開館後於本年一月移至改修後之原登瀛閣舊址閱覽人頗見增加據小崗子警署高等係最近調查自本年一月至九月閱覽者總額二萬七千六百六十人閱覽圖書共額二萬一千八百九十六冊成績頗稱良好云▲

善會機關 大連東亞善交會擬於廿六日午后六時卅分開臨時總會新設三個機關一爲經濟及產業調查委員會二爲國際及外交調查委員會三爲教育及文化調查委員會云

木業開會 日本木業界定於廿五六兩日在安東開全滿木材大會大連日本木業商已舉定濱付松等五名於昨日前往赴會云

添設崗警 小崗子警察署以西崗市至東端之西濱橋一帶人烟稠密自朝至夕車馬不絕且爲北崗子香爐礁方面與大連車站交通之要道雖保不無拆擲之徒過往滋事故商妥大連警察署在該處安置崗巡二名一則取締交通一則補警備之缺略云

馬術競技 滿鐵馬術部於昨日午前九時在大江町馬場舉行馬術競技會競技中有障碍物飛越并乘地等高等妙技一時觀者如堵云

修園演戲 本埠小崗子同仁街南部原有世界館戲園因營業不振久已關閉近有天津人高榮斌將該園租妥籌備資本若干由上海購辦各種新式電影片若干日下正在重行修飾使內容煥然一新不日即將開演云▲

△鳳城▽

實行練習 本邑省立第二師範學校第十一級學生李樹青等十八名將於明年暑假卒業該校校長李翰青爲使學生實地練習起見令該級學生自本週起逐日輪流在附屬小學授課使之教法熟練以便應用云

議員晉省 本縣省議員業已選定一爲前任省議員康宣三一爲前任本縣教育所長于錫三其一名爲黃敬夫茲聞省令新議員限於下月一號至省報到以便開會是以本縣各議員已摒當一切啓程赴奉矣

胡匪猖獗 近據城西四區拉古溝地方來人云該處現有胡匪三百餘名大肆搶掠毫無忌憚聲言非要攻城不可未悉確否刻聞城中警甲無幾所編遊擊四大隊亦調在四五八區剿捕又聞城北八區地面尙有胡匪五六十名捐綁搶劫民不安枕日下樹已落葉禾稼收割胡匪之橫行如此將來被匪擾害更無涯涘矣

△本溪▽

燒死工人 河南煤鐵公司第五炭坑昨廿五日午前七時坑內不知因何忽然起火燒傷工人五六名死者三四名其受傷者送至公司醫院調治其確實傷多少人容訪明再爲續誌

查獲失驢 北山坡住戶李兆盛月前夜間被賊竊去毛驢一頭已誌前報昨聞李某由興京縣界某姓家查獲備欵三百餘元領回云

△四平街▽

洞房火警 本驛北市場樂舖田醫士於昨廿四日與某妓女成婚是日高朋滿座鼓樂喧嘩至午後九時正想入洞房之時竄台上燈燭失愼燃燒房頂紙棚一時煙火冲天消防隊聞警乘救火汽車趕到極力撲救僅燒毀平房四間室內物品莫求救出聞共損失奉票萬餘元一對新婦夫見物品全燒竟於是夜潛逃無蹤矣

猪肉漲價 本驛市街肉商廿餘家近因百物漲價在各村收買猪隻價小均不出售故昨日公全議定猪肉每斤漲價至三元二角云

落子停演 本驛道東大觀茶園此次改演落子三月有餘營業非常發達該班合同早經期滿昨廿四日全班被長春某茶園邀去該園即行停演矣

△西安▽

訴訟被斥 西安縣署據第五區居民趙殿綸呈稱該區第五屆省議員初選當選人董芳芝違法當選等情初選▲復選監督張理棠以初選舉有違法者應於五日內在初級法院起訴複選舉有違法者於十日內往高級法院起訴初選舉已過多日趙某尙來曉瀆不准并斥云云

撤換隊長 西安縣警察隊第一分隊長傅友三對於職務甚爲疏懈邇來東邊各縣胡匪蠢動有保衛地方之責者應如何認眞防禦而傅某竟漫不經心事爲伊鎮卿所長查知將傅撤差遺席以蘇桐軒接充蘇隊長奉委後刻已前往遼源鎭一分隊駐所接替云

△賓縣▽

抓獲煙賭 賓縣地面今春報館林立有警所教練員唐晉侯／前曾充該所司法股員於今春担任某報分館經理自以爲有所倚恃竟而明目張胆販賣煙土設賭營利不知緣何於廿一日下午被警察搜獲煙土二兩併賭具等物當將唐某逮捕如何了結容訪再誌

馬戲獲利 日前來有跑馬戲者當請開演業蒙當局批准於廿日開演觀者踴躍一般紅男綠女携老抱幼爭先恐後擁擠不堪每日所賣市錢可二萬餘吊該馬戲之獲利不謂不厚矣

△開通▽

稅收暢旺 本年秋後事務較繁開通稅收較常充裕加以局長認眞稅差盡職弊絕風清收額已超過比較近來每日糧車雲屯如鯽實爲稅收茲裕之主因云

公欵裕如 據地方公欵主任云本邑因興盛之故雜捐多出除去津貼學警各界餉糈外且有浮餘故而概不歷薪到月即發云

排難解紛 據鄉下來人云有甲乙二人甲欠乙欵因討債惹起口角當下勢欲訴訟雙方忿不能平嗣有李五者爲公道老人出頭調和竟得和好如初云

區官勤職 洮昭鎭第三區區官謝希珍勤職耐勞勤聲卓著不但上峯倚重且爲地方嘉許堪稱該鎭屏藩云

發起崇儉 地方有力份子鑒於錢毛物貴生活日難爲經濟着想不可不節省財力乃擬舉行崇儉大會提倡撙節結成團體不日即可成立云

馬價預測 開通馬價每匹現須奉票一千元左右數月以來無甚消長據個中人云預料明年春季必能暴漲可達一千三四百元是耶非耶姑妄誌之

△農安縣▽

呈請勘丈 農安北好來寶營子屯住戶趙德明前者以徒佔地畝堅不退讓等情控比隣沈德恩於司法公署迭經庭訊沈仍强詞奪理故意狡賴幸事實俱在究竟九屆難掩一實當庭質對之餘趙即請求予勘丈以杜奸謀而分涇渭張監督庭諭以時値青苗在地不便勘丈仰候至五穀登場時再行核辦等因迄今農事已畢仍未見通知勘丈不勝焦急竊思本案一日不勘丈而所侵佔之地一日不能退出且訟累無期迫不及待即以農事已畢毫無滯碍等情具狀籲懇訊賜傳案以憑勘丈如何批示俟訪再誌

受誣不少 小東門裡賈家織布房月之廿日工人張某因事辭職詎伊去後未逾晷刻該機房執事人賈某即向該管警察第二分所報稱是晚被人竊去洋線布七疋並有洋線一捆遍覓無着特此報告請即查究辭職工人張某家屬當有端倪旋經耿巡官據報詣張家搜查翻箱倒篋搜尋殆遍毫無可疑之物只得罷休移時賈某在東門裡堵住身負大包裹一人形跡可疑阻住搜翻見青布袱襖包洋線一捆並有大布四塊確係所失之物方欲提賊已杳如黃鶴矣刻下街談巷議咸謂賈某誣良爲竊難免賠償張某名譽矣

△依蘭▽

咎由自取 本邑北門裡李祿平素游手好閒爲正人所唾棄月之八日有一婦人手抱白菜一捆由街歸家李祿竟以大嫂呼之繼又挑以游詞該婦大怒潑口漫罵李竟鼠竄而去論者謂其咎由自取云

△五常縣▽

保升所長 五常警察第一區分所長劉匯川任差以來十有餘年平素應盡之責非常謹愼對於商民毫無勒索似此人格在警界實爲罕覯現在杜所長以該分所長勞苦功高保荐警務處存記陞任縣所長以示鼓勵云

警官被控 五常警察第四區陶分所長前在六區充分所長時有種種不法行爲自調任四區以來辦公疏懈毫無整頓日昨該鎭學界某在縣呈控陶分所長違法多端如何了結訪問再誌

自由論壇

◇投稿者注意 本欄歡迎投稿任憑作者對於國事及地方事宜自由發揮意見有所批評然須出諸公正平允如有意詆譭或藉以攻訐各個人者本社一概屏棄並須具眞實姓名於稿尾以杜流弊

▲嗚呼難民● 天有好生之德禽獸有慈愛之義生而爲人旣爲萬物之靈而不知同類互愛反作同室之操戈殺吾子知今日之軍閥果何居心民國十六年於茲無日不事爭殺兵匪相變塗炭生靈戰場所在十室九空各省難民死於兵匪之下者爲數不可勝計只就直魯兩省之災民自春夏迄今經過大連北去謀生者實亦數十萬衆携老扶幼枵腹踰宿僞狀之慘不忍卒言山東同鄉會不忍坐視設法維持繼得在連士紳巨賈大發慈悲今擎力組成難民救濟會痛哭陳詞四處呼捐自該會成立難民聞聲而來均皆細意招扶請求滿鐵免料貨車爲之北送只道秋收有望戰事期完則難民自必中止前來而救濟會遂亦宣告不存初未料當此秋老冬初而不自愛之難民來者愈夥觀其面色如菜其飢可知救濟機會旣告解散則週恤之責不得不賴山東同鄉會一部份也但同鄉會成立未足兩年會中基金早已自施過去的救濟不得已再事苦口之勸募雖得仁人之捐助卒以水淺魚多萬分無奈乃懇請本埠振雅社全體樂友出而幫忙假永善舞台演唱義務募捐戲諸君子略不自惜粉墨登台除演唱各拿手好戲外臨時串加悲慨痛苦之演說來賓於買票之外多有解囊助捐者同鄉會臨時報告每晚可得樂施者總在千五百元猶不見居連濱之中國大老見助分文查在連之舊督軍腐省長及有名之軍閥政客不下五十餘人平均每人擁資五百萬彼輩每人出資一萬可得五十萬之巨資救濟難民可活生靈千人嗚呼軍閥擁巨資摟美妾獨不思爾等之巨欵由何而來得非擁兵稱雄之時掠之於吾民耶勿怪乎永善舞台之來賓演說大罵督軍省長喪心病狂醉心地盤結匪爲兵災吾民害吾民勝負結局皆吾民之禍害軍閥勝者稱督稱雖敗者挾資帶妾安居租界搖尾於外人之下腆不知恥某君之演詞大快人意台下疾呼鼓掌如雷可見民怨之深矣軍閥之內吾人願得而食軍閥之母之妻之女吾民願得而姦之此不足雪吾民之恨以報軍閥之厚惠也嗚呼難民

▲青年恐怖時期● 廣東最近復有大搜共黨之舉捕者以千計監獄有人滿之患同時北京拘捕學生十餘日來續傳未已其所捕之數量雖較廣東爲少懲治之手段較南方爲輕而南北今日同成青年恐怖之時代則事實也

吾人誠不滿於共產黨之所爲而吾人愛護青年之心則不敢後人青年者一國人才所從出民族元氣之所寄也無端而迷信主義無端而實行獻身之生活論收入月不過數十元不及爲一中學教員之安逸偶一失足生命偽滅吾不解青年輩果何樂而冒此險境寧趣如狂也

中國所謂主義領袖之人與青年同殉者吾人唯見李氏一人耳吾人甚願首倡正說之人勿忘「到民間去」「站在前方」等標語勿徒以犧牲青年自居租界爲得計也

（若水）

飛沫新潮

工具之進化

（十夫）

人類從匍匐狀態進化到直立狀態產生出兩個重要結果第一在俯伏狀態之下視線所及的範圍不如直立廣大在原始生活社會裡無論何種動物都有偵察敵人動靜的必要敵人如是强有力的自己就設法躲避假若雙方力量尙有決鬥的可能自己便準備迎戰視線擴張以後人類對於敵人的動作比較易於察覺這是直立狀態給他的第一個好處在另一方面普通一切動物的四肢完全用於行走但是人類直立後前面兩足就變了手現在的人生來就有一雙手所以不覺它的用處倘若我們因戰爭或疾病殘廢了那時方才感覺各種的不便沒有手固不能寫字作文造成優美的文學彈奏悅耳的音樂繪出動人的圖畫創造偉麗的建築或彫刻和產生驚天動地的各種古發明就是日常生活的小節如飲食烹飪沐浴裝飾等也沒有一樣可能從此我們窺見手對於文化上的貢獻是何等偉大這種種都是人類脫離了匍匐狀態才可能的也就是直立姿勢的第二個好處

人類的手有操作的工能是由於一個生理上的原因一般動物的四肢因爲全用於行走所以所有的足趾都平列在地面上猿猴直立時可用前二足拾物算已有極大的進步到了人類他的拇指更能運轉自如可與其餘四指偶對所以在持物或操作方面有加倍的敏捷和便利假若沒有拇指這種巧妙構造雖然不敢說人種文化需要完全不可能至少它非因之大大地減色不可現代各種美術和機器的結構完全以精巧出色倘人的手操作不靈（拇指若無上述進化全手必拙笨不堪是可斷言）勢必影響到文化的發展從此我們知道人類有了智力上的優越和語言再加以一對靈敏的手腕他便會製造一切工具（未完）

廣告

●十餘種汽車零件總經售
福特．道濟．比克．工字牌．新徒的倍克．雪物來．培濟．歐斯毛比魯．歐博藍．愛色斯．
經售皮帶大王李太爾內夾銅板皮帶
以精良之品質底廉之價格貢獻于購者
奉天南市場
多小公司營業部
電話營業部二一二五 樓上一八六三

聲明逆子竊印圖章借貸錢項典賣田產等事概作無效
啓者敝子孫長貴不務正業不交浮朋賭友揮霍金錢無所接馬竊去其祖父（孫世隆）圓形圖章一枚倘至各處借貸錢項賒欠賬目典賣田產經其蓋是印發生事故竟已稟署存案概作無效恐未週知特此佈告
金州管內劉家店會劉家宅孫玉氏謹啓

奉天匯華銀行
股本三百萬元在財政農商部及省署財政廳註册專營匯兌存放欵項等銀行業務奉票存欵活期每個月月息四厘八存期廷長利率隨增定三個月月息六厘五六個月八厘五長年一分大宗存欵利息格外從優
電話中一一三八 電話日一一六番

電報掛號二四五〇
電話中二〇六號 日一七九〇番
THE CHEE HSIN CEMENT COMPANY LIMITED
啓新 唐山 馬牌 洋灰
歷經泰西先進各國專門化驗所化驗及格，迭次各國博覽會給予優等獎憑，凡鐵路、船塢、碼頭、橋梁、各礦廠、各局所重要工程，以及津浦各國工部局購用，有年無不交口稱讚，足見本公司洋灰成色優美無匹，本公司並造各種花磚、大小舖地紅磚、各種房頂瓦、脊瓦、洋灰溝管、電桿等貨，品繁多，不及備載，如蒙賜顧，請到本所或各埠分銷處接洽無任歡迎
奉天小西關大什街北路東
啓新洋灰股分有限公司東部總批發所謹啓

感謝眼科聖藥
英美大藥房台鑒敬謝者敝人內子今春偶罹目疾初不爲意後竟雲翳遮睛視物不明觸怒加劇歷經中西醫治迄未見效終日鬱鬱殊極人生之苦因閱報章有載奉天英美大藥房自製內服眼科聖藥現珀光明丸專治男女老幼遠年近日一切雲翳障蔽發火眼等症披閱之下不勝雀躍隨至貴藥房購買一盒依法試服果然見效繼服一盒霍然痊癒翳障盡去恢復光明矣洵不愧爲眼科聖藥鄙人感激之餘弗敢緘默特製數語登諸報端藉申謝悃俾吾同胞患斯疾者有所問津焉
地址在奉天大西門外電車站英美大藥房
鳴謝人東北陸軍四十一團副官夏建才謹白

大連開　旅順開　前　後

老當益壯

年老之人欲求健康以娛晚景惟有常飲赤玉牌葡萄酒當得無限佳趣也

美味　滋養　葡萄酒

赤玉牌葡萄酒

C 104

總發行哈爾濱十五道街金勃先藥房

蔣旅長太太患經血不調三四年之久用婦科三寶紅緞子仙膏而獲全愈特此奉函證明確有神效

分發行長春五馬路北路東金勃先藥房

金勃先大藥房台鑒久仰
貴號素甚信仰和患病五六年矣
屢服對症藥劑罔效今秋七月偶
閱盛京時報始知
大號之紅緞子仙膏為治婦女百病
聖藥試用兩禮拜連續服用竟
而霍然多年沉疴一旦掃除
為勝欣慰勸迎之至特此奉函鳴謝
貴號之婦女三寶名實相符
[illegible]
[illegible]
為善[illegible]
近祺　蔣旅長公館啟　十二月十六日

金勃先藥房啟

育腎寶及紅緞子仙膏代理店

奉天日站恒濟堂　安東德順成　大連華泰藥房　遼陽義發和　奉天震泰報館　奉天巖華藥房　四平街大德堂　公主嶺三合公　開原德祥厚　海城德增福　吉林濟生藥房　金州德記藥房　金州志義成　普蘭店陳德記

旅順仙芝堂　江省東和堂　江省德泰盛　雙城世昌增　長春泰和祥　一面坡德和鉦　安達中西藥房　甜草崗新來春　拜泉濟泉藥房　海倫久泰長　綏化錦合隆　克山德興祥　訥河華美益　北安鎮福泰湧　茂興鴻興合

佳木斯太德堂　營口洪春堂　新立屯德慶昌　盤山萬福慶　昌圖中西藥房　遼源德泰順　洮南德慶仁　法庫永盛德　梨樹天德堂　茄家屯天德慶　郭家店德慶亨　張家灣德增泰　海拉爾洪順堂　寧安永生堂　五常保元堂

興城寶華新　營口中西藥店　吉林廣裕當　通河同發興　方正和長發　滿溝子廣生永　呼蘭德興恒　天寶衛生藥房　鳳凰城大德堂　烏珠河錦和永　海林站會樂福　三岔河志生達　小綏芬福增泰　橫道河天合堂　望奎錦合福

八面城德慶同　榆樹世昌永　錦縣復陞永　義縣乾元泰　下九台世德堂　伊通天德堂　皮口順義成　雞冠山德厚興　岫岩永慶書局　草河口三義永　青岡慶成祥　通化興盛東　莊河成記　通遼大來當　密山華增德

西集廠同發德　城廠義和增　八面城通聚源　普蘭店志義成　瓦房店天合盛　穆棱天成永　千金寨德泰興　本溪春興堂　同賓吉盛洪　木蘭和發全　三姓德盛長　巴彥信記書局　鐵嶺福合盛　明里堡志義成　吉林文生堂

吉林東升遂　望奎同發藥局　黑山會增盛　烏珠河恒盛元　寧縣大同藥行　興華鎮信誠德　扶餘慶昌福　農安德泰增　明水廣增和　昂昂溪育升瑞　烏吉密同義和　龍井中華新局　松樹興福成　賓縣榮陞久　熊岳新泰興

紅緞子仙膏

調經養血丸〇帶葯暖宮丹

此紅緞子仙膏專貼婦女經血不調月經前後赤白帶下小便淋濁崩漏不止經行腹痛色氣不正腰脚酸痛子宮寒冷下部抽痛久不孕育屢患小產經閉經枯乾血癆症面黃肌瘦少食無眠午後發燒咳嗽心跳心亢無論如何難治之症或經多醫不效者將仙膏貼肚臍一張百病俱消無病常貼此膏舒筋活血追風散寒種子調經可登壽域誠聖藥也如患血少經閉或三五個月不見血兼用帶藥暖宮丹保管數日即將疼寒疼血完全化下多年病塊下淨無餘內服調經養血丸溫暖子宮開瘀脚氣藥性和平功效偉大不燥不寒四季可服善治氣血虛弱腹中癥瘕積塊肚腹疼痛四肢倦怠頭迷眼暈骨蒸發熱氣短咳嗽以及婦女百病無不藥到病除大有起死回生之效並能安胎是乃婦科中第一聖藥也凡婦女患病不論輕重新得者有如能外貼紅緞子仙膏內服調經養血丸則百病若失宿疾立除氣血充足精神倍增身體康健可得家庭中之樂趣也紅緞子仙膏定價大貼現大洋四元中貼二元加一料每貼六元仙膏現收半價調經養血丸半料兩元五毛一料現洋四元帶藥暖宮丹每付一元買紅緞仙膏一貼者贈送帶藥一付不取分文（函詳）無處購買函購亦可匯兌不通處郵票代價十足通用原班回件不悞

紅緞子仙膏育腎寶　總發行所哈爾濱十五道街金勃先藥房

分發行長春五馬路北路東金勃先藥房

美國 巧拿淋 新到

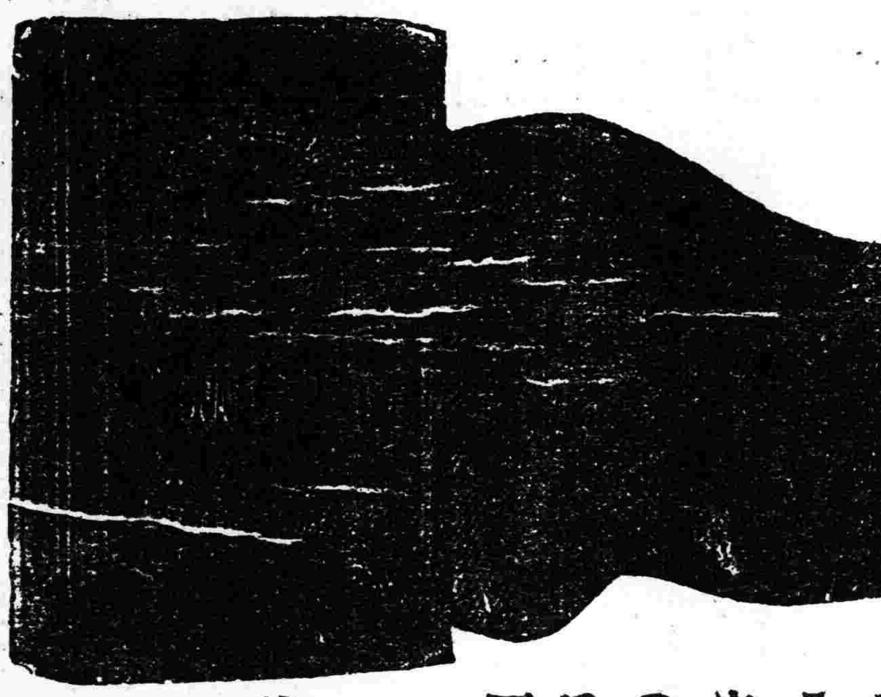

代理店

奉天五洲藥房　奉天中西藥房　奉天大德生　奉天歐美西號　奉天歐美東號　奉天大吉祥　奉天北市場恆濟堂　奉天萬生堂　奉天裕慶德　奉天大西關泰和堂　新民屯新發德　溝幫子廣生永　錦縣福陞永　錦縣福金生

義縣大增號　興城寶華新　綏中東和堂　山海關公和祥　山海關公興聚　開原德祥厚　開原德泰臨　鐵嶺福合盛　鐵嶺和發號　昌圖德泰玉　四平街大德堂　四平街德慶興　四平街和發瑞　八面城德慶同　遼源德慶會　遼源大德堂

遼源德泰順　洮南德慶仁　公主嶺三合公　公主嶺德泰祥　公主嶺義記號　范家屯天德新　范家屯盛記藥局　范家屯天德慶　千金寨德泰新　千金寨信仁堂　本溪縣春興堂　雞冠山德厚興　鳳凰城大德堂　安東大生東　安東福興堂　安東濟安藥房

安東益增遠　安東瑞祥泰　遼陽義和堂　遼陽天玉成　遼陽源興仁　遼陽天福興　海城德增福　蓋平天一堂　大石橋聚和祥　營口中西藥房　營口義興成餘記　營口興亞藥房　營口興保長　營口洪春堂　大連老德記　營口義順成　瓦房店大和盛　普蘭店志義成　松樹福興成　貔口順義成　金州志義成

熊岳新泰興　大連西崗廣生堂　大連西崗天和藥房　大連市華泰藥房　大連市華西藥房　旅順仙芝堂　旅順大德堂　梨樹縣天德堂　奉天永年藥房　長春世一堂　長春同德堂　長春大和堂　長春天育堂　長春中西藥房　長春濟仁堂　長春泰和祥藥房　張家灣德泰增

下九台世德堂　雙城堡德興厚　雙城堡世昌永　雙城永德堂　雙城堡慶德福　阿城縣世一堂　阿城縣世昌堂　一面坡德和玉　一面坡玉盛隆　烏機爾盛發祥　橫道河天合堂　海林站會樂福　寧安縣振興堂　寧安縣萬生堂　安達站誠泰裕　呼蘭河錦和彩　呼蘭河天和堂　呼蘭河永德堂　呼蘭河復合堂　綏化縣和發福　綏化縣興和支店

通河縣同發興　通河縣和發同　西集廠同發德　甜草崗新來省　甜草崗天德祥　昂昂溪育生瑞　巴彥同發廣　巴彥長發藥店　木蘭縣和發奎　同賓吉盛宏　方正縣和發長　方正縣恆發和　三姓德盛長　三岔河同慶河　明水縣中和藥房　拜泉英美煙公司　扶餘縣慶昌福　農安縣德泰增　三岔河天德堂　克山縣德興祥

樺甸縣天益堂　豐樂鎮通聚成　海倫天豐恆　海倫久遠長　望奎慕新藥房　蘭西中西藥房　大賚縣衛生藥房　海拉爾洪順堂　吉林泰華西藥行　江省泰華西藥行

無處購買請將款匯至泰華總發行所哈爾濱道外泰華西藥商行立即奉上不誤

價目每瓶大洋二元五角　每打卅五元

這是空前未有之新發明淋濁逐根聖藥巧拿淋丸(Gonorrhea Tabofa)專治狹濁淋症醫藥無效或時愈時犯試服此丸定可斷根因該丸內含有三大要素即一純檀香精(Sandal)(二)沙婁爾(Salol)三(梅天靈藍Methylene (Blue))此三種藥品均係殺菌滅淋清掃尿毒之貴重藥料凡各國醫學博士無不稱贊為決妙之良方也

主治　一五淋白濁。便尿不清。尿道潰爛。小便困難
　　　一尿中混血。尿道閉塞。膀胱發炎。狹濁重症

請購試之定能應驗如响一瓶除根永不再犯

難安緘默

多數人士業已證實韋廉士紅色清導丸為療治大便秘結及胃症與其他煩擾各症之秘鑰於是遂相告其朋儕因而亦得享受其益矣四川綦江石角鎮郵局曾賀齊先生來示云

鄙人夫婦每飯不忘紅色清導丸因內人前患肚痛痰脹胸前及小肚眼痛飲食不化腹痛之時飲食不進稍食之嘔吐大便秘結延醫服藥未見效驗試服紅色清導丸大便通暢安睡寧現下身健胃強飯量大增消化有力食後爽適皆清導丸再造之功也紅色清導丸凡經售西藥者均有出售或直寄郵票大洋六角至上海江西路六十號韋廉士醫生藥局原班郵奉郵力在內每六瓶大洋三元

何桂[illegible]君玉照

精神倍增 體亦強健

軍人之職務係奔走勞動艱苦備嘗如長途跋涉戎馬倥傯或遇氣候不佳終日風雨潮濕或餐風宿露往往身體精神難以忍受其康健疾病之暗伏在所難免若不治療遂成終身殘廢矣際此緊要關頭韋廉士大醫生紅色補丸即挾其治療健身之能力前來拯救中國今日有多數之軍人其康健為疆場辛苦生涯所破壞已知韋廉士大醫生紅色補丸實為若輩慈悲之天使廣東建國粵軍第三軍步兵第十八旅司令部參謀亦即其中之一份子也來函云敬啟者我少時身體素來孱弱及至中年就任粵軍西路司令在順德縣之時任劇煩事務不息奔走勞動過力艱苦倍常因公忘私失于調養以致血液不足腦力薄弱不能支持乃向長官請假回省休養經請中西名醫服藥無效後得友為君述及韋廉士大醫生之紅色補丸功效最著介紹往老威大藥房買韋廉士大醫生紅色補丸數瓶照單服食不旬日而身體復原再服二打而精神倍增體亦強健皆賴大醫生所賜也來呈相片並函鳴謝韋廉士大醫生紅色補丸無論男女任何職業均屬相宜閣下如覺精力不濟或竟罹疾病十有其九均是血液不足若以韋廉士大醫生紅色補丸其血液則疾病將如朝雲之散滅矣韋廉士大醫生紅色補丸凡經售西藥者均有出售或逕向上海江西路六十號韋廉士大醫生藥局函購每一瓶大洋一元五角每六瓶大洋八元郵力在內　衛生小書函索即奉　其名曰康健談亦書印刷精緻如欲索取祈寄一明信片至上海江西路敝藥局原班郵奉不取分文

購者注意此瓶內論粒數出售均係影戳假冒服之恐礙身體

DR. WILLIAMS' PINK PILLS FOR PALE PEOPLE

必須購買此真正韋廉士大醫生紅色補丸也

神皋雜俎 歡迎投稿

社會小說 哀史 (三三) (法國囂俄原作 儒丐 穆辰公譯)

第二十回 未斬塵緣又攖世網 克如宿願恍入天國

大凡林中有特別之鳥。巴黎有特別之兒。這個孩子。便是巴黎市內一個特別之兒。人都管他叫小三兒。論理這樣爸娘不管。別人不顧的孩子。早該不能活了。殊不知他活潑異常。獨得天趣。猶之林中之異鳥。不知寒暑。不知飢餓。一味樂天讙噪。眞是不可思議的事了。雖然如此說。小兒若到知道事物的時候。他也就不能終日無愁。一味嬉弄了。這個孩子已漸漸知道事物。所以那艱難二字。也慢慢的侵到他身上來。眞是可憐極了。且不言小三兒。單說那麥利。自從鐵達被捕之後。他益發覺得心慌意亂。他以爲不能在這里住了。一時又尋不着住處。只得到他朋友勤平家裡去住。勤平也是ABC社內一名社員。麥利爲什麼不願在店裡宿。生恐被警署傳去作証。那時自然有背父親遺囑。於鐵達大是不利。所以他不能不暫避警署的傳喚。好在他無多行李。只得張羅幾個錢。便與勤平同宿起來。他雖然偶記鐵達的事。但是最不能忘懷者。仍在黑孃。對於白翁的勇敢剛毅。尤爲欽佩。但不知他爲什麼這樣怕警官。他既然如此怕官中人。或者那黑孃身上。倘不無可慮。怎的把他們住處訪得纔好。但是巴黎人海茫茫。那里去訪呢。如此顛倒尋思。已非一日。弄得一身瘦損。爲黑孃而憔悴了。但是他始終不倦。依然每日出門尋訪。有時也到與黑孃邂逅的那個公園去。在黑孃曾經坐過的所在。留戀徘徊。不忍便去。總而言之。他把尋訪黑孃的法子。都使盡了。只是尋不着。他又沒處開談。只可不時的到麻福老人家裡坐一坐。麻福老人。已有八十一歲了。因是父親的老友。所以時時尊敬這位老人。但是彼此皆窮。在實際上誰也不能幫助誰。但是少年之貧。還有後望。老人之貧。眞是酸楚萬分了。他每恐老人不能聊生。或出短見。及至去拜訪。見老人依然健在。他纔把心放下來。(未完)

筆記

▲文藝叢考再編 (陶明濬)

原道

文章政事。本不能區分。合而一之。則爲有體有用之學。分而析之。則必至於空疏庸腐。爲人所不屑齒。孔門四科。文學政事固分。然孔子弟子。才有所偏。故各就所能而名家。非學者必當如此也。若以爲必當如此。何以孔子一身而兼四科。且無弗工美。而非及門諸子所可及乎。可知道既通。則無之焉而不可。無所爲而不工。道苟不通。則無之焉而可。無所爲而能工也。不特孔子元聖爲然。即以孟子而論。亦無不兼其能。所謂非由王道。豈非政事乎。日以齊王猶反手也。對於政事之學。自信何如乎。然其孟子七篇德行言語文章。未嘗不兼備。可知道術一本所傳。工其一。則他無弗工。一不能工。則他亦必不能工也。今人總能文章。去工善尙萬里而遙。其自信力已牢不可破。僅有小長。則沾沾自喜。畫地而限。以爲我能是。是亦足矣。庸知其淺漏可笑乎。

且有人焉。文本不工。工矣亦未得其至。而僅有格調。僅能綴詞。無學以充實之。恐人之試已。而測其深淺也。乃大言曰。吾之文章。最純潔也。一切俗障。皆已掃除。吾不屑談性道。以近於理學家也。吾不屑言政事。以近於時流政客之所爲也。吾不肯談經書。以近於虫魚注疏也。吾不肯談史事。以近於謗書憤言。不得其平也。吾又不肯談金石書畫。以其近於方技也。凡事吾不樂窮其歸極。以恐有考據穿鑿之誚也。秦漢文吾嫌其板。魏晉文吾嫌其空。齊梁文吾惡其浮豔。唐以下之文。吾又以爲不足觀。云云此種人之宗旨。吾不知其究欲何爲。舉天地間之學。一無所有。舉古今來之文。一無足法。吾不知其文。其中尙何有也。掉弄筆鋒。咬文嚼字。不解事之人。從而揄揚之。其人自視。亦不自知其如何。謂之非人。亦非過也。

談叢

隱盦雜記 (冷佛)

記戊戌變政

八月初一日上諭。翰林院奏。代遞庶吉士丁惟魯。請編歲入歲出表。頒行天下一摺。戶部職掌度支。近年經用浩繁。左支右絀。現在力行新政。尤須寬籌經費。以備支用。朕惟古者冢宰制國用。量入爲出。以審歲計之盈虛。近來泰西各國。皆有豫籌用度之法。著戶部將每年出欵入欵。分門別類。列爲一表。按月刊報。俾天下咸曉然於國家出入之大計。以期節用豐財。蔚成康阜。朕實有厚望焉。欽此。

同日上諭。戶部奏。代遞主事蔡鎮藩。請飭官定職。以成新政一摺。朕詳加披閱。除御史規復巡按舊制。各關監督。改爲關道兩節。應無庸議外。其餘所陳各條。具有條理。深得綜核名實之意。可以見諸施行。著軍機大臣。會同大學士。各部院並翰林科道各官。詳議具奏。欽此。

同日上諭。現在練兵緊要。直隸按察使袁世凱。辦事勤奮。校練認眞。著開缺以侍郎候補。責成專辦練兵事務。所有應辦事宜。著隨時具奏。當此時局艱難。修明武備。實爲第一要務。袁世凱惟當勉益加勉。切實講求訓練。俾成勁旅。用副朝廷整飭戎行之至意。欽此。

格言

▲願體集卷三 (續) (揚州史典搢臣集)

養生

養生之道。當先寡慾。閒居無事時。獨行獨臥。日則以書文淑性。夜則以寧靜居心。眼前既無亂境。胸中亦無忘念。久而精氣內固。慾念自消矣。古有云。精全者不思慾。眞名言也。

愼風寒。節嗜慾。是從吾身上卻病法。省憂慾。卻煩惱。是從吾心上卻病法。

常防染病。則身安。常親小勞。則體健。

服金石酷烈之藥。必至殞命。人能淸心寡慾。自然血氣和平。卻疾多壽。即不得已而事繁。然能動中取靜。忙裡偷閒。亦能恢復幾分元氣。

獨宿之妙。不但老年。少壯亦當如此。日間紛擾。全在夜間靜睡。以復元氣。若又恣情縱慾。不自愛惜。如泥水一盌。何時得淸。

人之斲喪。非止色慾。即如耳聽目視。勞神費力。憂愁思慮。言語過多。皆爲斲喪之基。人之所以生者。惟精氣神。人能寡慾以養精。寡思以養神。寡言以養氣。再節飲食以和脾胃。避風以御感冒。常勞動以堅筋骨。即可延年矣。

藝談

▲草書概說 (儒丐)

古無所謂草書。草書之興。實始於漢。漢章帝時之章草。即今所傳急就章。皇象索靖等章草是也。或謂章草爲漢章帝所創。故云章草。今淳化閣帖有漢章帝草書一帖。爲千字文之一節。千字文在章帝時。尙未出世。章帝何由而書之。可見淳化帖之章帝書。決其爲贋品也。或曰。章草乃施之於章奏者。因分隸不便於官文書。以及民間百務。故創爲章草。以圖便也。此說甚是。據吉劄叢鈔。宋時民間。曾掘地得木簡一瓮。皆漢時物。內有一檄文。頗完好。體爲章草。可見當時官文書。多用章草也。

章草爲漢分之變體。雖爲草書。筆畫不連。每字獨立。其撇捺仍是分隸。漢時原跡。今已不可得。即在所傳章草。殆皆晉唐人之僞製也。然欲學章草。舍皇象索靖無從焉。漢末張芝。推爲草聖。爲右軍極端崇拜之一人。其書影響於晉人者頗大。故東晉士大夫。莫不能草書。皆所謂張芝體也。二王雖有小變。無能出張之範圍者。

草書入唐。眞大變矣。張旭懷素。一味狂縱。去漢人晉人遠矣。以其狂而少韻也。故曰狂草。惟吳郡孫過庭。著書譜。力崇鍾張二王。其所書書譜。猶是右軍法。眞草書之一猖者也。故後之學草書者。張旭懷素寧可不顧。至於書譜。實爲入門之階梯。草法不絕。孫過庭之功也。張旭懷素不與焉。(未完)

別錄

▲瀋陽雜感 (四)(小天)

無風三尺土。有雨一街泥。可以爲奉垣都市寫照。的當周詳。惟妙而惟肖矣。天生貧乏。無資貸車。一襲衣。一雙履。遂終歲汚穢。永無潔淨之時。入首善之區。蓋與身經齷齪之地等耳。二十世紀。物質昌明。改造利用。已達極點。顧以中華爲文明古國。數千年來之國粹遺物。必須保存。而都市路政。則不堪再問。千百鐵輪。轆轆道上。乃造成十丈塵寰。猶如陽春煙景。而紅粧男綠女。於五里霧中。坐騾大車。可載重兩千斤。挽笨輪於道上。御者鞭策高呼。中國馬車運輸豪態。世界各國都市。無出其右。竊歎休哉。寧非可以自誇之事。雖然。苦矣市民。苦矣市政當局。大好路政。將無起色之一日也。大車轢碎石土。爲粉。黃種人見黃色親。由滑稽眼光觀之。未始非爲皇天之默佑也。詎知龍王好事。每降霖雨。於是則黃粉街市。易爲騷閙。流泥漲膩。而洋車夫則大發其財。一里千金。竟日而歲中累累。天造地設。救濟苦人。乃大車滿車與夫風雨之功也。惟所最感不便者。則爲中流以下人士。既不能乘滿車。復不能拉洋車。除忍心糟塌一雙淨履外。亦惟勉強登乘洋車來往。非懼雨也。懼泥濘耳。夫修路所以便於行人。而行人復任感其不便。是何爲耶。曰。數千年之國粹鐵輪大車。一日不除。即都市一日不無此等結果。則取締鐵輪大車。如能作到。免除街市汚穢。亦即作到。誠講路政者。必要之圖也。惟大車之在市內轉運。今日既無多數皮輪大車代替。應時勢需要。亦難根本鏟除。而市政當局。令其繞道而行。實良舉也。惟取締鐵輪大車。乃係消極保護道路。使之沙固漆土。雖雨無泥。雖風無塵。夫然後可以使市民而成其爲文明整潔之都市也。(未完)

戲評

▲哀梨室戲談 (豁公)

余爲戲迷。人所共悉。時時談戲之文。幾於無日不見於書報。今茲長日操觚。一如噂沓。而此調不彈久矣。或謂余移其顧曲之眼光專注於影。此語亦殊不然。蓋電影雖爲藝術之胎兒。而戲曲亦自有其眞價值也。二者兩皆嗜之。初不敢有所軒輊也。年來所以仆而就彼。實緣海上舞台。多不重角而重戲。戲非固有之戲。各舞臺新排之本戲也。以言情節。則愉誑支離。不可究詰。以言裝束。則非古非今。莫知所本。以言唱做。則從心所欲。不値一笑。夫如是而曰戲。稍具皮簧知識者。當亦不願往觀。矧嗜戲成癖如余者乎。社友羅濟之嘗云。近日梨園。率以排演本戲爲能事。舊劇精神。散失殆盡。惟少數㬎友。倘復致力於此。他日傳故伶之衣鉢者。或即此少數之㬎友。未可知也。先哲有云。禮失求諸野。吾欲易其說曰。(戲失求諸票)不寧唯是。電影界亦有接近舊劇之傾向。頗如天一青年公司之大破黃巾。明星公司之鳳儀亭。大中華百合公司之美人計。中國公司之貂蟬救國。觀其演員之裝束。固儼然漢代衣冠也。然則古人服裝之制式。失之於梨園子弟者。又可於電影中得之矣。言下憮然。余亦與之同意。昨閱報章。新知近頃易主之大舞臺。劉方從事於羅致名角。已經邀定者爲尙小雲兄弟。賢王又宸。筱翠花。朱素雲。慈瑞全諸人。此誠春申江上。空谷之足音也。小雲爲花衫中之健將。綺年玉貌。能爲新聲。蹺工至佳。表情亦極細膩。自蘭芳外。惟程玉霜荀慧生。足並肩耳。余嘗贈以詩云。青來側帽聽新歌。縹緲霓裳人大羅。海上名優知幾輩。聰明似汝已無多。廣袖翩躚擬洛神。柘枝妙舞更無倫。驚鴻一瞥情何限。傾倒衆生。惟下察人(其弟富伶)爲花衫亦佳。特韻味不及乃兄之厚耳。又嘗爲譚英秀之快婿。其慕譚。縱未入室。自鄶以下。固不得同日而語也。筱翠花亦已升堂。比余叔岩雖不足。近來小旦之翹楚。扮相雅麗。體態輕盈。蹺工表情。並皆佳妙。得杜鵑之薪傳者。其此君乎。素雲爲小生。唱做之佳。一時無兩。特年已老大。未必爲遏人士所喜耳。彩霞之靑衣。亦然。若范寶亭之二花。慈瑞全之小面。亦不失前輩典型。暇當詳細論之。

閒話

▲說柳樹仙 (六)(冷佛)

記者一聽。這話可說的玄虛。世上名醫。記者也見過多少。從沒一個。敢這樣吹牛的。遂作爲答應著。暗自笑道。這全是江湖生意話。有春典的。這樣誘口。可見就沒有學問。况這樣病。已經過多少的中西醫。都說是不能治。獨這個人。怎自要能好。我不怕多花錢。記者亦不信的意思。笑著說道。你但能治得好。可眞是神醫了。沒有別的。我與你謝禮以外。還爲你傳傳名。這大夫笑著說。那到不必。這全是行好的事情。實不相瞞。我就是頂奉柳仙爺。柳仙就是我師父。如其病好。你們與柳仙上供。就供奉柳仙爺。就算行了。

記者一核記這句話。更不相信了。一則柳仙。本沒有這個人。眞正柳仙。也就止於昇仙傳裡。小說家的杜撰。記者平日。也慣於作小說。有通俗歇後語說。塑神像的不拜佛。老底在我的心裡呢。惟內人等。沒這知識。即晚就燒香禮拜。求告柳仙。

事也奇怪。果然於服下藥去。不抽不喘。至第二日。居然淸醒。三了喲。若言不信。這現有眼前證驗。你看是靈不靈呢。記者內人大嫂頗堵比多少中西醫。都顯著太高明。若說相信。在我的良知上。萬不許可。一則也不合論理。簡直是胡說亂䃁。二則像這樣江湖賣藥的。那能治病。再說又鬧七套八。造些謠言。有什麼柳樹仙。像這麼靈應呢？(未完)

鐸聲

▲三不懂 (自悔)

一般廢娶運動者。仍舊在那裏拚命覓金屋。預備藏嬌。

一般剪髮的新女子。仍舊在那裏用司丹康。燙克發。大請早起。細模細樣的梳理。

一般自命愛用國貨者。仍舊在那裡對外貨讚美道好。對國貨嗤之以鼻。

常識

▲代人選擇乳母之標準 (辰員)

目今風氣日新。社會人羣求足之慾。日形擴大。向行雇用僕役老媼。但求使喚如意已足。現則非擇其知識較充者。雅愛清潔者不可。而尤以雇用乳母時選格爲嚴。往往有委託醫生代爲選擇者。良以乳母之身體健否。關係於乳兒安危至巨且切也。吾等臨床醫家。受是等委託者。遇亦數見不鮮。然則將何恃爲標準乎。曰有二則。即檢査乳母之體格與其乳汁之性質是也。玆分別述之如下。

(一)乳母之體格。乳母體格須健全。選擇時不可不周意檢查。所最應注意須檢定其有否結核梅毒淋疾沙眼痧癬腳氣及大痲瘋等惡疾。設有一於此。則絕對不許入選。關於結核病。須詳詢其以往健康狀況。然往往不易得其實情。故必細察其外貌。周檢其器官。于頸部注意其有否瘰癧。或瘢痕。於肺部注意其有否肺癆。最好再行皮膚試驗。驗其匹爾魁氏反應(Pirquet sche R)如屬可疑。則不得選用。關於梅毒者。須察其皮膚與粘膜。而陰部及肛門附近尤應注意。檢查結果。如遇皮膚發疹或有色斑瘢痕等者。鼻梁下陷者。口粘膜有乳疹者。腺多腫大者。骨多腫脹者。以及有各種潰傷或陰部症狀者。均不合選。即無著明疾患。而有可疑之點發見時。亦應驗血。檢查其華色門氏反應。(Wassermann sche R)如屬陽性。不當錄用。(未完)

文苑

▲清太傅陳弢庵師八十壽辰並重預恩榮筵宴詩以祝之 (王公)

天遣一老肆明良。舉世紛呶幸有師。拔地松筠凌晚景。滿門桃李慶春時。欣逢大耋身猶健。重拜恩榮禮亦宜。幾見熙朝如人瑞。萬方爭挹歲寒姿。

得附門牆十九年。(屢自庚戌朝考受知門下。已十九年。)復從沽上仰星躔。藏柯幘對新恭局。望闕猶趨舊講筵。(師自乙丑移居津寓後猶每日趨張園無間寒暑)劫後山河思夏屋。開中歲月賦堯天。瓊林又遇逢週甲。常是人間第一仙。

經綸勳業就文詩。壇坫中外名流願識韓。況是耆齡同尙父。本來舊日繼廿盤。常年錦榜人誰在。此日瓤樓夢未寒。願乞冬靑留外竹。爲公歲歲報平安。

爭說斯人濟如菊。菊花時序恰稱觴。前身終是華嚴佛。(佛經九月廿三日華嚴海衆觀世音菩薩示現)晚節猶聞上界香。驚悉中原成楚漢。可堪往事話同光。澄觀默察貞元運。遞啓舊恭摔趣正長。(師晚年自號橘叟)

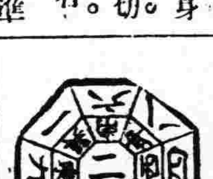

十月廿八日 舊十月三日

金曜 乙未 赤口 收 亢宿

▲一白之人愈逆空想實利愈遠南北西吉▲二黑之人靜心尙儉守勵常業爲吉東南北吉▲三碧之人能謙遜自重則化禍爲福西東壬吉▲四綠之人陰忍而待時運之至爲安巽乾壬吉▲五黃之人勿橫馳守勵常業而進爲安東南北吉▲六白之人雖投機失敗然文學上成功巽壬庚吉▲七赤之人今日起始之業永久繁榮巽壬庚吉▲八白之人勞多而効鮮之日與人和合爲要東南北吉▲九紫之人困苦迄今之事方見成功之日乾乙丙吉

經濟欄

有魯帮之買氣則市場不可回復

▲三品之現貨 本週現貨市場殆由大豆獨佔其交易額計五百車即較上期加倍至三品買賣分誌如下

(一)大豆…(單位一車)…△三井計一〇〇△日清二八△三菱二七△瓜谷一一△吉田一三△加藤三△松田二△松田一△藤田三△秀生二△岩城一△建成二七△裕發祥二五△丁新昌五△益成德四△華南帮六一△寶隆九六△北來五△油房家一三一其他一四合計五百車

(二)豆餅…(單位一千枚)…△三井一九△日清二八△瓜谷三六△共益一△建成一九△丁新昌一三△與茂東三〇△萬合公一△華南帮六三△其他二△合計十四萬九千枚

(三)豆油…(單位一百函)…△三井一一△日淸一八△三菱六△合計十三萬五百函

◎奉天驛貨物裝卸統計 (十月上旬)

據奉天驛自十月一日至十日之貨物裝卸統計如下

▲裝運 總額約爲一千零五萬三千元九百斤至內容△綿紗約二萬一千二百斤△綿布約廿六萬八千一百斤△織棉貨約二萬四千七百斤△麻及織麻貨約十八萬八千五百斤△棉花約二十萬六千斤△雜貨類約十二萬七千八百斤△白米約十四萬四千八百斤△高粱無△大豆約二百六十八萬二千三百斤△小豆約一萬三千五百斤△粟類約九十五萬四千四百斤△其他雜糧約六十五萬五千斤△麵粉約十六萬零一百斤△生果約二百十七萬七千八百斤△野菜約四萬一千三百斤△捲烟約四十八萬七千七百斤 (未完)

◎改良大豆今年成績頗佳 (續)

至價格較在來大豆甚昔即每石賦貴數元試觀長春于本月廿一日『改良種大豆』之行市每石(中國飽)價三千六十吊較之在來種之二千七百八十吊略貴一成種此豆之農家皆欣有喜色前此在第一次立毛農産品評會席上經長春滿鐵農務主任藤原氏關於改良種大豆之前途有所說明大致謂本年改良大豆之成績頗佳此次品評會之審査結果總出品二百五十件中頭等有八件二等有廿件三等有廿二件以上均得獎憑四等有五十件至『改良大豆』之種地分配爲計長春以次孟家屯大屯范家屯陶家屯附近一帶之五十六村各地均有漸擴之勢按目下世界之大豆生産年約四千五百萬石就中中國産出七成五分由日本及朝鮮産二成由歐美諸國産僅五分中國産中東三省産爲二千六百萬石即爲全其六成由是以觀今日東三省大豆覇于世界亦非過言以在來豆勢既如此則將百尺桿頭更進一步設法普及此改良大豆則除提高品質廣招聲價外可加收三成即加産約八百萬石東省改良大豆事業殊爲有望並貢獻世界經濟界殊非淺鮮云云又有該氏關于栽培法之概要有所說明惟此從略後日改題介紹于閱者

◎東省產米加四成

▲估計額二百八十萬石

東省水田事業年益發展雖開官銀號在奉天調査此種現象足證斯業前途頗有希望矣

玆據日側米穀同業組合調査本秋米産估計穀者約二百八十萬石(日俵)成時糙米約得一百四十萬石較之常年加四成上敘統計由下種地畝之增加及豐稔情形以推算者蓋于十四年之收量估計爲穀二百萬一千六百石于十五年因有旱災估爲一百六十七萬七千石而于最近之估計爲二百萬石

次觀產地分配及收量(十四年調査)

地方別	下種面積	收量
奉天海南	四四,二〇〇	六〇六,四〇〇
又海北	三六,八七〇	七三五,五〇〇
京奉線	八一〇	一三,二〇〇
四洮線	一八〇	三,八〇〇
東鐵南線	一一,五三〇	二四一,九〇〇
間島地方	七,八八〇	一九三,一〇〇
東鐵東線	一二,〇九〇	四六,一〇〇
又西線	一三〇	三,四〇〇
黑龍江	一〇	二〇〇
合計	九三,八七〇	二〇〇一,八〇〇

又推在滿消費量日僑二十萬人所銷計廿二萬石(每人消米一石一斗三升)朝鮮人七十萬人計廿一萬石(每人消米三斗)華人消米約計三十萬石合計七十三萬石與產米總額相抵計五十萬石左右此可以輸出于外者云云

◎上週連埠特産市

連埠消息本週(自十六日至廿二日)連埠特産市況大致如下

▲大豆 因貨船抵埠裝貨結果地場之現貨大促買進市場起色行市趨堅惟一般觀測此種輪出方面之交易一巡則必行回落

▲豆餅 需要期迫切輪出漸加惟因日本農村金融未復買意不伸本埠輪出路之商談單薄至週杪雖稍有起色然底蘊關係行市徒堅交易仍不可大伸

▲豆油 週初行市含堅穩定至週央有輪出商爭相買進行市飛漲週杪稍漲殆不知所止本週主要買主爲三井三菱賣主爲日淸

▲高粱 近時頓形沈寂行市無變非

◎英美之商務競爭

舊金山通訊據江尼古西報云自歐戰以來資本主義在英國已呈崩潰狀況在美則如雨後春筍發展一日千里其國富已倍於英法德之綜合數昔之債款閒債者皆奔走於英倫今日則齊集紐約英美於商場原料及水陸運道之爭愈較愈烈現在英屬之加拿大人皆知爲無形中爲美屬矣其入口貨三分之二來自美國而美之投資亦較英多數倍即如印度南非洲愛爾蘭新錫蘭等屬地其入口貨亦以美貨爲多是英在上列屬地中已爲美國資本家所戰敗現在之澳洲北制中國西極印度爲英國在東亞最重要之屬地亦爲英美兩國商戰最烈之處

市況(日電)接

大連匯申 七一兩二二五

上海標金 三六七兩二

取引所 現貨 成文額 一〇一一.〇〇 一〇一四.〇〇

取引所 定期 ……

產品 特產 ……

現貨市 扇面 福助 二三八.〇〇 二三四.〇〇

金開芳

金開芳玉照

逕啟者敝人每因演劇勞神過度体力衰弱頭目發暉精神不振適有友人馬君介紹黑色補丸有轉弱爲强之功效敝人試服數盒身体暑覺强壯連服一打神氣充足飲食增加病隨霍然故通函感謝並附小照

瑞有氏大醫生黑色補丸專治男女貧血五癆七傷氣虛咳嗽先天不足後天虧損勞心過度破身太早陽萎絕嗣腰膝酸痛多年白濁或婦人白帶凡由腎虛發生各症服之均有特效黑色補丸凡經西藥者均有出售或直向上海福州路八十二號瑞有氏藥行函購每一瓶大洋一元每六瓶五元郵力在內

上海福州路八十二號　瑞有氏藥行
哈爾濱道外正陽街西頭　瑞有氏藥行
奉天小西關祠堂對過　瑞有氏藥行
長春五馬路南　瑞有氏藥行
營口大水晶宮　瑞有氏藥行

合名會社 藤田洋行

天津浪速通三層大樓房

新式煖房　鍋爐　放熱　汽片　鐵管　汽管　附屬材料俱全

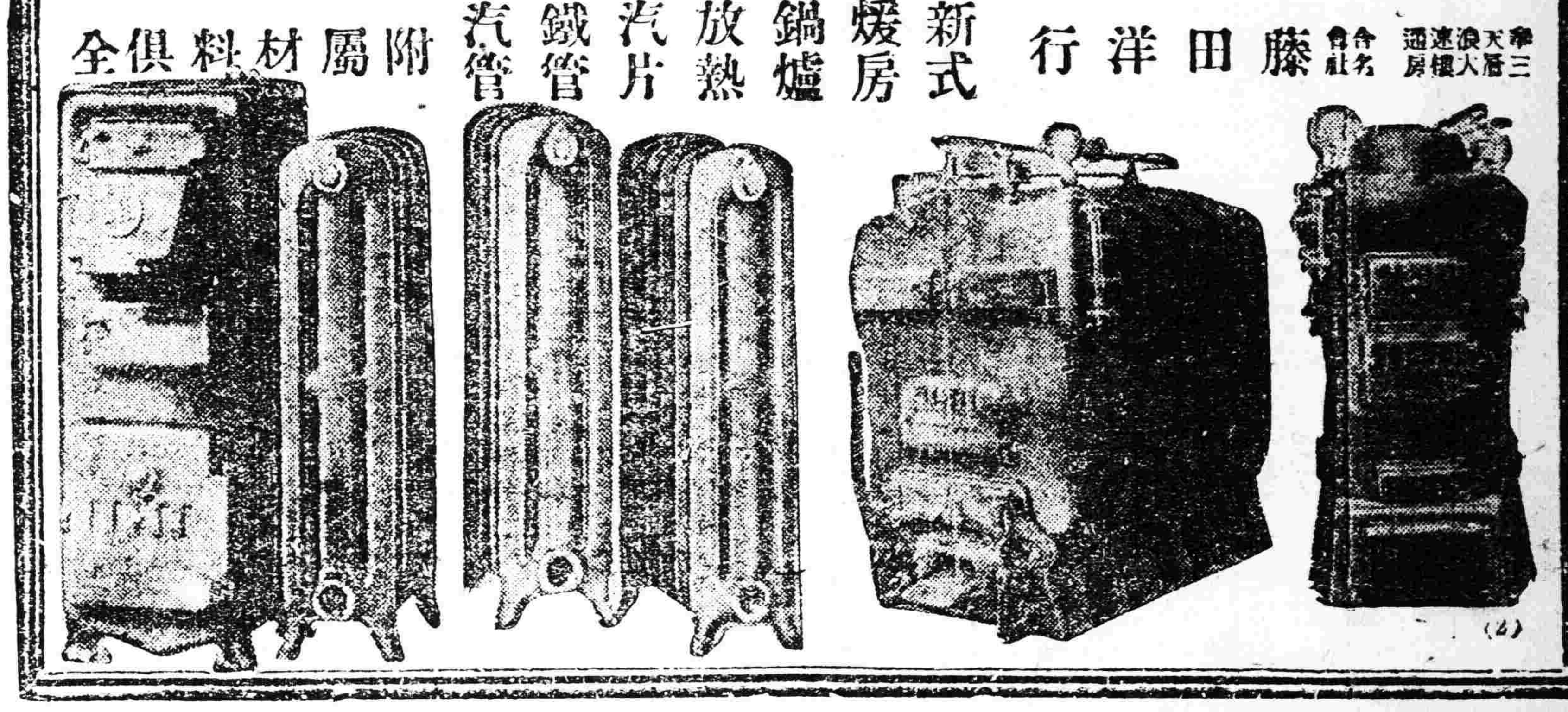

●馬球牌座鐘掛鐘●

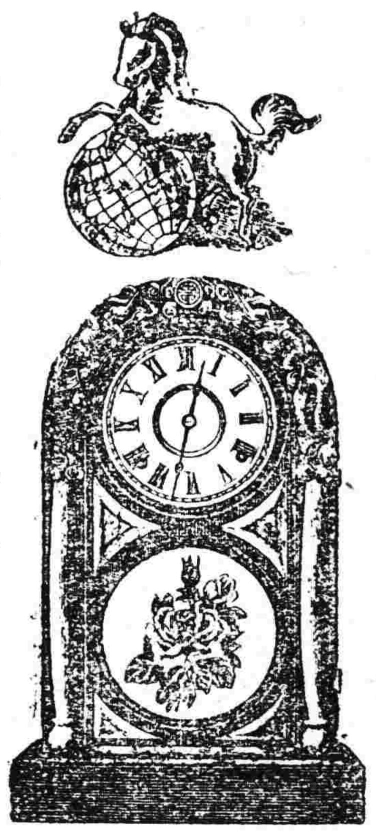

價值公道。質品優良。

尾張時計會社滿洲代理店
馬球牌座鐘掛鐘批發

大連市伊勢町
Ⓚ 樫村洋行

電話長七三三五番、長四七三八番
振替口座大連七九番

最有信用

蝙蝠牌座鐘掛鐘

價値公道　品質優良　久已各地馳名
凡大鐘表舖　皆有販賣　光顧者
請認明　蝙蝠牌　庶不致悮

蝙蝠牌各種時辰鐘
東三省總代理店

大連市浪速町二丁目

近江洋行

Bicycle Repairs Made, B.S.A.

各國自轉車及各種零件

大批發

售價低廉　與衆不同
品質精良　各界贊許
如蒙惠顧　竭誠歡迎

住址　奉天大北門裡

昌和洋行

支店大連天津哈爾濱

●自行車撰擇緊要●

三拉以斯自行車輕快堅牢較諸等如玩物之賤品確屬便宜洵理想的實用車

SUNRISE MIYATA MFG. Co. TOKYO JAPAN

三拉以斯自轉車

滿洲代理店

奉天春日町十番地

松永兄弟商會

鐘、錶、金銀首飾、寶石、眼鏡、蓄音機、撮影機、麻雀、萬年筆、飾裝諸品

合名無限公司

森洋行

敝號以親切及誠實爲本並以中日英語均可得圓滿之購買誠爽快便利之商店也

振替本連二六八二
私書函六六
奉天新市街
郵便局對面
電話日長三一番、一七二一番

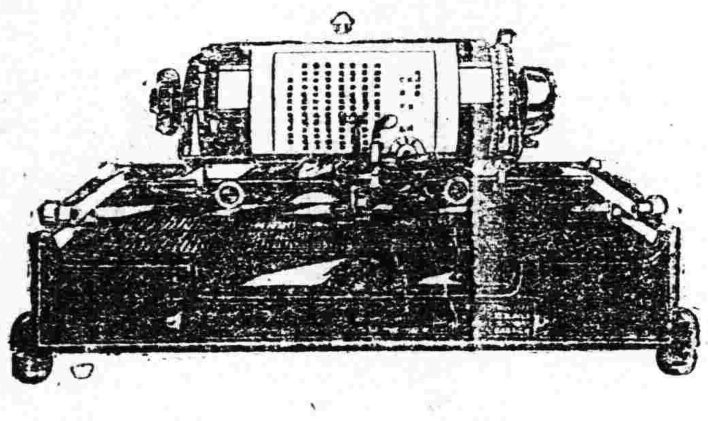

THE CHINES TIPEWRITER

漢文打字機

文明之利器　一架能代三名書記每分鐘可打十五餘字

近來各鐵路局及重要各機關來函購用者日多如蒙光顧無任歡迎（說明書函索即寄）

●招募華商代理店●　漢番敝號擬在哈埠希望者請來函接洽

經理　漢文打字機
大連市山縣通一五五
電話長八四七一番

漢文打字機公司

小野田洋灰公司大連支社

REGISTERED PORTLAND CEMENT TRADE MARK ONODA CEMENT Co. LTD. DAIREN BRANCH

大連市外周水子
電話香五八三九

本社	山口縣小野田町
平壤支社	朝鮮平壤府外勝湖里
愛知支社	名古屋市熱田町
創立	明治十四年
資本金	金壹千四百八拾萬圓
諸積立金	金貳百四拾七萬圓
年產額	參百五拾萬圓
內外一手販賣店	三井洋行

小野田洋灰之特質

一●富有含鐵硅灰石
二●雙無堅固力強壓耐
三●秀優齊整容內質品

花柳楊梅必治內服葯

廣濟堂發賣

徽毒全治丸

推獎良葯

此葯丸耑治一切楊梅諸瘡。花柳諸病。常常服用體內毒氣自去消。常常服用靜腦淸血。拿胰子洗臟同樣效力明快也。

奉天省城小西關上頭佐藤廣濟堂本店
奉天新市街分號通化分此
鄭家屯分此白音太來分此
各埠東西藥房均有經售

奉天白塔寺東街

德慶增藥局

神效補天丹

主治先天不足後天虧損諸虛百損五勞七傷脾腎兩虧飲食無味四肢困倦筋骨痠軟面黃肌瘦咳嗽虛喘遺精補髓腎囊潮濕常出凉汗長陽種子援丹用壯元陽滋補下元之神藥也

虎骨延壽酒

主治遠年近日腰腿疼痛半身不隨口眼歪斜左癱右瘓手足麻木婦人經脈不調乾血勞傷子宮寒冷久不受孕以及虛勞症並皆治之常服者延年益壽長生不老之功

加味二仙丹

夫腸風下血者乃大便出血故也因臟腑蘊積濕熱成毒風邪胃腸腸胃流熱氣血逆亂榮衛失調不能攝血歸原日久不愈元氣下陷面色痿黃不思飲食無論糞前糞後遠年近日服之神效

烏鷄調經丸

主治婦女經脈不調超前錯後或多或少或色淡如水黑成紫塊崩漏不止赤白帶下經前腹痛四肢無力以致經寒經閉滿腹積塊睡臥不安子宮寒冷久不受孕患此症者服不神效

玉龍化積膏

專貼男婦瘕腿疼痛諸般積聚逆氣不舒胸膈膨悶手足麻木以及氣積食積氣小兒蟲積偏墜痞積等症並皆治之此膏非普通膏藥可比貼之收效甚速

琥珀安神丸

斯藥主治心血虛虧夜不成眠心忙意亂神志無定記憶力薄恍惚善忘驚悸恐慌聰耳明目潤肌膚化痰涎補三焦療咽乾和血氣添精神強陰壯陽延年益壽功效筆難盡述誠濟世之良藥也男婦老幼皆可服用

回陽化陰膏

此膏專治陰疽之類如瘰癧鼠瘡流注痰核石疽乳巖失榮橫痃海底髮疽是皮色不變之惡核陰疽以及疔毒惡瘡魚口便毒等症皆治之凡用此膏如瘡破者能拔毒生肌未破者內消而愈

吹喉止疼散

此散主治咽喉所結之雙單蛾白喉紅瘰喉風喉痹喉癬喉爛無論如珠如蓮及上下腭腫爛水漿俱以此散用竹管吹敷患處須臾流出膿涎撤出濁氣毒質撲滅惡菌轉瞬腫平消痰立愈若非此散之靈效吾不信也

本號批發各種生熟藥材自製專門成藥外埠城鎮均有代理函購郵費自備今欲便利主顧起見分設工業區新平康街德慶增藥材莊聘請醫士王峻芝午前在本號診視午後即往分號恐未周知特此聲明中國電話二九二號

東三省官銀總號廣告

本銀號資本總額奉大洋二千萬元來省重要地點及京津申各地設均有分號及通匯機關專辦匯兌押匯抵押放欵貼現放欵保證放欵以及收受定期活期各種存欵并設有倉庫以備堆存押欵貨物利息匯水無不公允辦事手續異常敏捷凡蒙惠顧無任歡迎茲將總分號營業要目列載於後●

甲、匯兌　本大洋匯兌劵免費通滙地點

▲奉天▲東豐▲通遼▲通化▲興京▲綏中▲柳河▲寬甸▲洮南▲彰武▲新立屯▲新民▲法庫▲興城▲蓋平▲遼源▲金王嶺▲山城鎮▲開原▲營口▲范家屯▲北鎮▲西安▲海龍▲本溪▲台安▲鳳城▲錦西▲西豐▲海城▲臨江▲輯安▲岫岩▲遼陽▲黑山▲錦縣▲義縣▲莊河▲八面城▲康平▲安東▲鐵嶺▲營口▲四平街▲鄭家屯▲桓仁▲昌圖▲遼中▲復縣▲撫順▲吉林▲長春▲延吉▲哈爾濱道裡▲哈爾濱道外▲寧安▲下九台▲黑龍江▲安達站▲綏化▲開通▲雙山▲一面坡▲呼蘭▲開原城內▲雙城▲昌黎縣▲留守營

○上列地點辦係匯票概免收費至於電匯手續不同匯水電費臨時商定免費匯欵與收公濟平市錢號銅元票如交他行發行之匯兌劵每元加匯一元

本哈爾濱現大洋劵免費通匯地點

○奉天▲吉林▲長春▲哈爾濱道裡▲哈爾濱道外▲延吉▲寧安▲黑龍江▲黑河▲下九台▲海拉爾▲安達站▲綏化▲呼蘭

○本哈爾濱現大洋劵並得在下列各處匯兌京津申銀洋欵項其匯水行市臨時商定

奉天▲營口▲開原▲錦縣▲安東▲鐵嶺▲四平街▲海城▲遼陽▲新民▲通遼▲遼源
公主嶺▲范家屯▲大連▲吉林▲長春▲哈爾濱道裡道外▲黑河▲天津▲上海▲八面城
奉天▲營口▲開原驛▲公主嶺▲四平街▲鐵嶺▲新民▲海城▲遼源
遼陽▲通遼▲錦縣▲安東▲范家屯▲吉林▲長春▲延吉

乙、押滙辦理押匯各地點
丙、各種放欵總分號均可商作放欵
丁、各種存欵收受定存各地點
戊、倉庫設回倉庫各地點

哈爾濱道裡、道外▲黑河▲黑龍江▲海拉爾▲安達站
奉天▲營口▲公主嶺▲海城▲長春▲哈爾濱

大連開　周水子　金州　普蘭店　瓦房店　熊岳城　大石橋　海城　湯崗子　鞍山　遼陽　蘇家屯　奉天　鐵嶺　開原　昌圖　四平街　公主嶺　長春到　長春開　公主嶺　四平街　昌圖　開原　鐵嶺　奉天　蘇家屯　遼陽　鞍山　湯崗子　海城　大石橋　熊岳城　瓦房店　普蘭店　金州　周水子　大連到

（大正九年十月廿日第三種郵便物認可）（中華郵政特准掛號認爲新聞紙類）

盛京時報
大連版
昭和二年十月廿七日

社論

哈爾濱與青島之比較

（李文權）

我居青島二年半。自接收之日至十四年五月。其中經過。如水之一波未平一波又起。卒至愈流愈下。水落而石出。這是接收青島後一部小歷史。全在我的腦海中。後來聽說接收哈爾濱。成績非常之好。我因爲有接收青島的前車之鑒。我不信接收的哈爾濱。能比接收的青島好。早有意親自調查。以印證哈爾濱比青島怎麼樣。不過這件事。甚不容易。因爲我在青島。有二年半的經過。如果要比較哈爾濱。似乎要在哈爾濱住上一兩年。纔可以有比較的資格。我又如何有長久的時間住哈爾濱呢。恰巧這一次到哈爾濱有事順便調查。哈埠的特別區。也是新收回來的土權。和青島事同一律。在民國初年。我到哈埠一次。僅僅一天。民國九年。我是充當勸辦實業專使的秘書。隨着葉專使路經哈爾濱。住了一個星期。那時還是霍爾瓦特的大權在握。我那一星期的調査。雖然沒有記載。可是大致情形。還不曾忘記。那時金融恐慌。一塊現大洋。值幾千羌帖。值幾十萬黃條子。我認爲金融是沒法整頓的了。那時地方治安。從道裏往道外。在那交通界的路上。常有搶案路劫。我認爲治安是沒法整頓的了。那時鐵路秩序。雜亂無章。弊端百出。賄賂公行。我認爲鐵路是沒法整頓的了。其他警察衛生。一切的行政。沒有一件差强人意的事。當年德管時代的青島。百政具舉。有小柏林之稱。後來日管時代。也能保守舊觀。不至退化。並且在大港地方。開放了幾十條街。建築無數房屋。經管上却也有進步。中國接收以後。固然不敢希望比開創時德人的經營。但能保存些成績。如日管時代的保守政策。也就是青島之福。想不到一落千丈。不可收拾。如今一看收回來的哈爾濱。比俄國人經營的時代。勝强百倍。這其間也有緣故。俄國政治腐敗。而且在遠東的俄國人。有一部分是發往極邊的。更有些可薩克人 說是受政治的影響也可以。說是釀出俄國革命的內亂的醞釀時代也可也。有這種種原因。故此俄人經營北滿。不能比德人經營青島。那德人是何等精神。如何能相提並論。中國接收哈爾濱容易。接收青島難。又有一層。青島第一任督辦。是熊炳琦。第二任是高恩洪。都能仰體洛方。善於聚斂。在從前德管日管的時代。德日政府。拿出錢來經營。如今不但不拿出金錢。而且還要聚斂金錢。請問能好不好。哈爾濱大有不同。不但張長官實事求是。力精圖治。自己不要錢。而吉林軍民長官。又是不要錢。都是中華民國有一無二的大員。所以哈爾濱。纔能有這樣的成績。請問哈爾濱的市民。何等幸福。眞是幾生修得到呢。吉林政治好。這句話。不是信口說說的。吉林財政辦的好。吉林省財政。有一千幾百萬存欵。除了吉林。還有那一省有呢。吉林財政有餘。所以吉林省如今要辦自來水 除了吉林。還有那一省。能有這樣的富裕錢呢。我以爲哈爾濱不但比青島强。而且比大連强 大連無論如何經營。也萬萬趕不上的。這其中有許多道理。下星期再說罷。

論展覽會組織之不易

（道衡）

這次中華婦人文化展覽會。自計畫至開會。其中經過（徵品）（審查）（說明）（陳列）四個時期。我是都有關係。何以我說展覽會不容易呢。不妨分別說一說。計畫不容易。普通商品。辦一個展覽會。比如說農產展覽會。很容易計畫。就是一宗大豆。或是高粱。都容易。如今是中華婦人。又是中華婦人文化。這已經不容易。又是在大連地方。比別處更難。第一。大連的婦人少。縱在大連的中華人。不携眷的多。纔有有家眷的人。又是遵守舊家庭的禮教。勤儉嫻靜。絕不是好出風頭。自命爲社交上之明星的。若打算表示中華婦人文化六個字。不得不廣爲蒐集。不必說川廣雲貴。遠者是辦不到。就是近省在武化勢力之下。也不能講文化。所以富會。只限於北京天津奉天長春吉林哈爾濱上海各地 與金州大連所有的物品爲限。計畫是已經不容易。第二就是徵品不容易。派人前去徵集。未必是有經驗的人。勸募出品。或是借物出品。既不是博覽會。有得獎的希望。況且有沿革的物品。縱然出錢去買。還買不着。更不能隨便徵集得來。仲仲都用錢買。更不容易。第三就是審查。在大連開展覽會。無論是中國貨。是外國貨。既要合乎日本人的眼光。又要合乎中國人的眼光。甚是不易。有時日本人以爲很希奇。在中國人看來。覺得無味。所以審查更難。第四是說明。天下最好的物件。沒有說明。便不值錢。有了說明。便聲價十倍。假如中國的物品。爲給日本人看。當然要有說明。不過中國人看這類說明。似乎沒有大價值。第五是陳列。陳列本是一種專門學問。不是人人都會陳列的。所以更是費事。這次中華婦人文化展覽會。範圍既小。展覽更不容易。不過也算是一種破天荒的創舉。觀覽人有什麼指教的地方。更是促進中華婦人文化的機會呢。

日本新百家姓

（續）（井上有）

賴田（義雄）吾鄕（懂之助）發知（七郎平）勝又（君作）木船（彰一）宗（守）納富（虎雄）龍岩（正登）矢作（隆儀）花光（惣市）刀（倉吉）勝吉（榮藏）日（安行）寺門（英一）安樂（清廣）鶴元（末吉）看野（辰次郎）氏田（十之助）川鮨（芳臣）下王利（兼行）竹林（德太郎）早田（甚三）木元（松治）足助（一雄）川人（三八）志甫（他吉）谷地（浩一郎）山地（祇太）川住（軍治）戸部（巖）鷲秋（義直）清澤（清作）土生（琢介）人見（雄三郎）江平（秀）御馬谷（錄藏）賀來（元憲）水田（榮）錢谷（令行）多久島（虎雄）細居（貫一）給卣（貴平）秋吉有末（虎之助）相浦（卓磨）津江（爲敬）官福（正己）實川（智一）實相寺（貞彥）小玉（一市）石黑（助次郎）鹽川（白麻）新鄕（敬六）久家（紋右衞門）種橋（幸男）小橋（常吉）猪村（彰一）大神（祥平）笹滿（兼千代）中里（末雄）豐山（庄一郎）村多（家）傍士（隴治）家入（榮喜）眞光（勇）右（遠一郎）德賀（長作）敦賀（新作）厚（建記）灘（又三郎）谷林（定十郎）飛松（仁三郎）板津（清七）松田島（壽重）木原（新一郎）廣重（時次郎）宇和田（源藏）杉目（常吉）倉迫（來）大槻（滿次郎）小笹（福太）生（熊一）梶源（達次）環野（留雄）櫻（義雄）尾形（吉多）三土（忠造）辻橋（大吉）飛木（恒一）大日方（一司）大貫（正）改世（明德）安住（時太郎）稻賀（襄）大河內（得一）鐵山（貞藏）上井（石敎）有村（鐵男）御洗（歌子）入本（初江）福盛（田鋤子）細浦（豐世）頴原（卓爾）惟住（凱勝）福增（政勝）羽石（渡）犬飼（寅三郎）若槻（禮次郎）嵯峨山（實）加味根（順吉）百田（雄三郎）北出（長在門）多奈部（亮佐）井宮（春雄）安倍（九萬夫）木迫渡（兒男）文谷（佐助）平方（久直）藤波（嘉市）阪成（信夫）末吉（善之助）藤尾（義男）御代田（政子）常岡（寅多）茶谷田（鶴子）川熊（君）飯河（道子）加岳井（芳子）多賀野（靜江）詰光（靜殖栗）加二）小梨（悌子）香田（光子）大角（照子）塚澤（三好）海上（孝子）好光（繁見）水摩（芳子）八川井（千代子）能仁（夏子）釘崎（米男）沖原（久仁男）功勢（春雄）實久（重成）豐（光眞光）浪花（克己）都知木（稔）播野（英男）

寰球名人德育寶鑑

（三十六續）

二

歐公池嫡母所生二兄皆庶出。其父析產。欲加厚嫡子。池妻馮氏請於翁曰。嫡庶之子。爲父母服。有異否。曰無異。馮曰服無異。產其可異乎。翁大悅。遂均分之。池後簪纓不絕。

紀文達公曰。有故家子。推其命大貴 相者亦云大貴。然垂老官僅至六品。一日扶乩 問仕路崎嶇之故。仙判曰日者不謬 相者亦不謬。以太夫人偏愛之故。削減官祿至此耳。拜問偏愛誠不免。然何至削減官祿。仙又判曰。禮云繼母如母。則視前妻之子當如子。庶子爲嫡母服三年。則視庶子亦當如子。而人情險惡 自設町畦 所生與非所生。釐然如水火不相入。私心一起。機械萬端。小而飲食起居。大而貨財田產。無一不所生居於厚。非所生居於薄斯已干造物之忌矣。甚或離間讒搆。密運陰謀。詬誶。囂陵。罔恤禮法。使罹毒者吞聲。旁觀者切齒。猶嘵嘵所生者之受抑。鬼神怒視。祖考怨恫。不禍譴其子。何以見天道之公哉。且人之受享。祇有此數。此贏彼縮。理之自然。既於家庭之內。强有所增。自於仕宦之途。陰有所減。子獲利於兄弟多矣。物不兩大。亦何憾於坎坷乎。其人悚然而退。

宜其家人。

按女子在家則敬兄嫂。愛弟妹。于歸後 則睦妯娌 慈甥姪。而猶以調和兄弟爲先。語云兄弟一釜羹。婦人以似梅。通有無。同休戚。勞役則爭趨。財利則退讓。宜室宜家在此。博親驩亦在此矣。

（未完）

實事小說　半日火車所見

（偶逢）

我是從哈爾濱回大連的人。那天早上。東省俄路的夜車。到了寬城子。我隨着大衆。下了火車。等着南滿車。從長春開往大連。這次車是急行。我把行李。交給第四號的紅帽。吩咐他說。我是上南滿車的。現在我有一點事。南滿車進站。你把行李給我送到車上。紅帽很好。諾諾連聲而去。這時候我還沒用早飯呢照例是到食堂。一面坐坐。一面吃茶吃點心。等到八點鐘上車。不過我的旅費不足。吃一份早茶。要一塊五的日金。連賞錢却也是一筆巨欵。我既然是研究社會的人。不如到一家中國的小飯舖。隨便吃些。省錢省事。何必總得吃早茶呢。信步走出車站。進了一家小飯舖。沒進以前。就有一件可怪的事情。見三個鄉下人。一個身穿藍粗布的小棉襖。年紀廿七八歲。頭戴一頂美國式的外國氊帽。帽子已經有了一個大補釘。帽子受了些風塵。帽子上黑黃黑黃。有一層的灰土。比起新帽子。總加多三兩重的分量。又一個年紀五十多歲。穿着孝服。青布棉馬褂。滾着一道白邊。表示他是有服的人。兩隻脚穿着白布鞋。頭上自然是白小帽。這人已經五十多歲。他的父母。一定八十多歲纔死的。鄕間生活。吃的地瓜玉米面 比那城市吃燕窩魚翅活的年紀大。人也精神有力氣。並且東三省多半是山東人。山東是孔子的父母之邦。對於父母之喪。非常鄭重。守孝三年。都是穿白衣裳的。又有一個人。也是卅多歲。土頭土腦。一望而知是沒有出過門的人。這三個人。見了一個舖子的掌櫃。問道。那裏是票房。（東北的習慣）把車站賣票的叫作票房）。其實就在面前那掌櫃和他們說了。他們不信 又有一個樓房的人。和他們說道。你們一直往北走。走到北頭。往東一拐就是票房了。騙得這三個人。一直向北去不提。我此時進了這福順園小飯舘。左右一望。只見南面一排土炕也有坐着的。也有躺着的。北面有兩張圓桌。這宗地方。是共和的精神 隨意坐下。彼此不問姓名 。有一個夥計。將桌子用手巾抹一下。問道。掌櫃的喝酒不喝。我道。不喝酒。我要一碗餃子。夥計道。三和餡的麼。我點一點頭。夥計又道。吃什麼菜。炒肉片。炒鯉肌片。炒小雞。黃花魚。海參。蝦仁都有。我道。不要。那夥計不甚高興的樣子。走了。只聽旁人。有要麪的。有要餅的。有要包子的。亂鬨鬨的。鬧了半點鐘。我付了錢。回到火車中。不知不覺的睡着。車到了公主。上來兩個人。一個是四十多歲。彷彿是個縣知事的樣子。送上車的六七個人。拿了一個大皮包。車上放行李的線網子。剛剛容下一半。若是車一搖動。萬一落下來。落在旁人的頭上。還不要緊。倘或落在彷彿縣知事的頭上。那還了得。所以他離開危險的地帶。另找安全地帶坐下。這人是在開原下車。據我的觀察。一定是作官的有幾個錢。又作特產投機的人。車到了四平街。又上來一個人。這人不過三幾歲。大胖子。一身的粘液質。手裏沒有行李。坐在椅子上。喘個不休不大的時候。從懷裏掏出一個皮夾子。皮夾子裏有二百張每張二角的新奉票。奇怪奇怪。不過是四十塊錢的奉票。這錢作什麼用呢。四十塊奉票。値四塊大洋。吃一個菜。就要破產的。又何必要用這二百張新二角的奉票呢。還有一件。這人從小皮夾子裏。取出一個金耳挖子。因爲他甚歡。所以知道是純金的。大約這位先生。一定是土財主的少爺。不然。不必拿新奉票來作鬧。也不用拿金耳挖子來示威。噯。我看社會的人窮的也有。濶的也有。不過普通常說沒有。

山東救濟難民義務戲

山東同鄉會。爲救濟難民。籌募經費。特邀請振雅社票友。在永善舞台演義務戲三天。該社聯日排演佳劇。披露於左。

舊歷九月廿八日

劉子元　賀仙洲　劉永增(雪杯圓)
馬文芳　姜喜奎　(孟津河)
呂習之　鹿海亭
王子欽　劉永增　(大回朝)
劉紱堂　郎俊亭　劉永增(瓊林宴)
高元洪　王牧牛　劉永增(珠簾寨)
宮雲搏　陳耀先　趙德軒(捉放曹)
强一鈞　王浦林　馬鴻路(罵　宮)
張煥堂　馬文芳　王牧牛(玉堂春)
劉永增　姜喜奎

九月廿九日

季益業　馬鴻路　(南天門)
高元洪　王仁財　(武家坡)
王牧牛　王浦林
陳耀先　郎俊亭　(戰太平)
劉永增　馬鴻路
呂習之　馬文芳　劉永增(二進宮)
孫仲禮　王浦林
張煥堂　郎俊亭　(女起解)
呂習之　賀仙洲　劉永增(盜　骨)
趙德軒　劉子元
宮雲搏　鹿海亭　馬文芳(賣　馬)
張煥堂　强一鈞　姜喜奎　高元洪
劉子元　王子欽　劉永增　鹿海亭(慶頂珠)

十月初一日

劉子元　劉永增　(黃金台)
鹿海亭　王子欽
賀仙洲　馬文芳　姜喜奎(奇冤報)
王牧牛　馬文芳　劉永增(文昭關)
劉紱堂　王子欽　(八義圖)
趙子勝　馬文芳
馬鴻路　賀仙洲　(洪羊洞)
趙德軒　王浦林　郎俊亭(烏龍院)
呂習之　陳耀仙　馬鴻路(鍘美案)
宮雲搏　張煥堂　(桑園寄子)
小鈴子　小舫子
呂習之　强一鈞　王子欽(連環套)

(記者近自哈爾濱來。本月十三四五等日。哈爾濱特別區長官。爲賑災事。演戲三夜。(在道外十六道街大舞台)。各倫界及票界。異常熱心。包箱每間二百元。樓池每位八元。結果三天收入。得三萬二千餘元。但不知大連義務戲。能不能如彼發達呢)

社交之花

南滿鐵道會社。山本條太郎社長在北京謁見張作霖大元帥。談及日本菊花之美。往年張雨帥在奉天時。由南滿路送菊花到奉天。由奉天滿鐵公所轉呈。現在大元帥在北京。若仍由南滿線轉京奉線。恐怕菊花受傷。改於廿一日由天潮丸大連直放天津。共四十大盆。花朵是半開未開。每朵用極薄的棉紙包好。並派有警衛兵護送前往。可以稱得是護花使者。並且廿一日那天。菊花上船的時候。天降微雨。淡雲微雨。正好養花。這花是南滿會社。一種交際上所用的。可以叫作社交之花。往往見「社交之花」四個字。尋不出正解來。這纔眞是社交之花。

汽船會社小事

大連汽船會社。近兩年來。生意非常發達。因中國內亂不止。京津魚遏。紛紛以大連爲世外桃源。京奉津浦膠濟瀋海各鐵路。交通上頗感困難。往來旅客。皆利大連汽船以濟航。所以長平天潮濟通三船幾都是要前幾天定船位。對頭等客人。招待殷勤。大有賓至如歸之勢。惟有三等船客。多有不甚滿意的事。昨二十日天潮丸。開往天津。記者送行。某君本來買頭等票的。因爲人滿。改買三等。(這幾條船。都沒有二等)本來天潮的三等艙不大。兩面的床鋪。是日本人的。一面床鋪。是中國人的。從前是日本人多。所以佔兩面床舖。如今中國人多。這一面床鋪。是萬容不下的。記者用日本話問那日本僕。日本僕年紀卅多歲　氣燄甚大。指着一塊極黑暗的地方。說道。在那裡罷。這上頭是日本人的(其實空着許多)記者的朋友。說起他的學問身分。不但比日本僕高强萬倍。恐怕頭等船客之中。也要數一數二的。只因買不着頭等。所以屈蠲到三等艙。大連汽船。社的支店長各課主任員。對待中國船客。非常親切。其他的僕人。也都不錯。惟有這個日本僕。實在不明事體。記者是有身分的人。而且平素講中日親善的人　還是最主持公道的人。記者要說幾句話。請大連汽船會社的先生。聽上一聽。既然船位有了等級。買頭等票的。享頭等的權利。買四等票的。自然是四等的權利。買三等票的。享三等待遇。同在三等艙內。自然是同等的客人。中國人多。似乎那兩面日本的床鋪。可以讓出一面或是半面。並且三等客人之中。也不都是三等的人格。就是貨沒有地位。也應該說兩句客氣話。作生意的人。是要和氣生財　若當是下等的客人。加點限制。也還說得下去。不過那日本僕。並不知道這些規矩。記者向來不和糊塗人說話。爲大連汽船計。爲中日兩國計。似乎當局的人要再思想。記者的話　並不是蹶等的要求。也不是無理的要求。

中華陸上運動會後述聞

中華陸上運動會。中外人士莫不贊揚此次之成績。各職員之敏捷盡責。運動員亦頗能守軌不逾。成績有數項打破前次之記錄。此後將年勝一年。此次運動會各部職員百五十餘人。全部皆我國人。無一外人相助。舉動迅速而無貽誤。就中工大諸君遠道費臨。公平盡粹。尤堪佩服。閉會後。在泰華樓設宴。慰勞全體職員。美酒香菜。歡樂無極。由中華青年會幹部委員關紳韜氏。總務幹事張洪五氏招待按棹把盞。以表謝意。除分發謝柬。並登報外。又由該會總務幹事張洪五訪問各機關。道枉駕出席之勞。

成年組普通成績

運動項目　運動員　成　績　團體名
八百米　楊炳無　二分十九秒　個人
百米　李英　十一秒五分之一　個人
低欄　叢樹茂　二分秒五分之一　九中青
跳高　鄒福祥　一米八　中青
二百米　王廷綉　廿四秒　吉成
撑竿跳高　李俊卿　三米　一旅二
五千米　張保田　一七分一八秒五分之四　山內
跳遠　王贊列　一八呎三　旅二
鐵球　李長崑　三十六呎　中青
千五　張保田　五分二秒　山內
四百米　張輔邦　五九秒五分之四　旅師

成年組選手成績

運動項目　成　績　第一　第二　第三
八百米　二分八秒五分之一　闢世英(一中)　蔡壽山(中青)　路起發(滿報)
擲鐵球　三一九呎　于德忠(一中)　李長崑(中青)　郭愼九(滿報)
百米　十一秒五分之一　周維璞(中青)　傅有才(中體)　梁德彰(一中)
低欄　二八秒　周維璞(中青)　梁德彰(一中)　金啓志(中體)
跳遠　一八八呎　梁德璋(一中)　周維璞(中青)　劉世善(中體)
二百米　廿四秒　滕維綸(中體)　周維璞(中青)　于文江(滿報)
撑竿跳高　三米　李顯彰(一中)　仲子敬(滿報)　于香渚(金農)　牟煥章(中青)
跳高　五呎　吳國慶(電鐵)　梁德璋(一中)　鄒福祥(中青)
四百米　五五秒五分之四　劉長春(中體)　于德忠(一中)　周維璞(中青)
千五百　四分四十秒　郭清思(滿報)　梁玉保(中青)　麗世榮(一中)

成年選手錦標記點表

色別/名別	八百米	擲鐵球	百米	低欄	跳遠	跳高	四百米	二百米	撑竿跳高	千五百米	合計
綠中青	二	三	三	三	二	一	一	一	二	[illegible]	二八
粉滿報	一	一	〇	〇	〇	〇	〇	一	二	三	八
紫金農	〇	〇	〇	〇	〇	〇	〇	〇	〇	五	五
黑協志	〇	〇	〇	〇	〇	〇	〇	〇	〇	〇	〇
白中體	〇	〇	二	一	一	〇	三	三	〇	〇	一〇
藍電鐵	〇	〇	〇	〇	〇	二	〇	〇	〇	〇	三
黃埠頭	〇	〇	〇	〇	〇	〇	〇	〇	〇	〇	〇
紅二中	三	三	一	二	三	二	二	〇	三	〇	一

當代名流畫家展覽會

北京翡翠館主。爲當代有名畫家。以其平日作品。及平日收藏第一流畫家作品。吳昌碩。陳師曾(故)齊白石。陳半丁。王夢白。王一亭。凌直支。蕭屋泉。湯定之。蕭謙中。吳觀岱。姚茫父。何伯雍諸氏。書軸一百二十件。十一月一二三等日在大連中日文化協會展覽。大連向來未有之出品物。大有可觀。

不同社畫會展覽

十月廿三四等日。大連大每館。開一畫會。叫不同社。由石村誠一君發起。日本畫有九幅。其中非賣品有三幅。餘者定價極廉。自十元至四十元。又西洋畫六十六幅。其中非賣品有十三幅。餘者定價自十元起至一百廿元。出品人之姓氏。紙谷豐太郎。富山華畝。阿左美庄三郎。石川三次郎。境野一敬。山道榮助。武石冝文。高野蓮太郎。坂本高。井之木晋一郎。外河勝良。谷山靜生。

花事小誌

吳薰香。本在十七號。現在調五十二號。(調字是上海話。凡在甲院移至乙院。上海叫作調頭。如官場的升遷調補的調字一樣)並且還有兩個妓女。也隨着到五十二號。蓬萊吳。到底善於活動。或者仗着蓬萊吳。五十二號。也可以人傑地靈了呢。並且那兩個妓女。和巧鈴。都是十七號出身。可以組織一個吳黨。

本版啓事

敬啓者。本版蒙各界歡迎。超出像想。乃更加奮勉。以副閱者諸君之期望。近日日本方面。定購本版者。日有數起。或一份二份。多者某君購七十份。皆因本版內容。用淺近文字者多。易於入目。且多關於社會道德常識之事。故尤爲外國人所愛不釋手。每星期四出爲紙每月只收金一角(金十錢)凡以下各色人等皆宜手披一紙也。
研究漢文或官話者。
研究中國戲曲者。
研究中國風俗者。
研究中國民意者。
欲知各地情勢者。
欲知旅大眞相者。
欲知船期及各項經濟統計者。
觀本報一紙。勝於讀十年書。信非虛譽。出資有限。收益無窮。望閱者鑒諸
大連山縣通盛京時報社大連版啓

南滿鐵路十月分收入一覽表(上)

(單位圓)(△減號)(總收入合倉庫港灣雜收入等)

日期	客車收入	貨車收入	總收入	比較上年	本年累計
十月一日	[illegible]	一七七,四四一	[illegible]	[illegible]	五一,一九九,〇四三
二日	[illegible]	[illegible]	[illegible]	[illegible]	[illegible]
三日	[illegible]	[illegible]	[illegible]	[illegible]	[illegible]
四日	[illegible]	[illegible]	[illegible]	[illegible]	[illegible]
五日	[illegible]	[illegible]	[illegible]	[illegible]	[illegible]
六日	[illegible]	[illegible]	[illegible]	[illegible]	[illegible]
七日	[illegible]	[illegible]	[illegible]	[illegible]	[illegible]
八日	[illegible]	[illegible]	[illegible]	[illegible]	[illegible]
九日	[illegible]	[illegible]	[illegible]	△[illegible]	[illegible]
十日	[illegible]	[illegible]	[illegible]	[illegible]	[illegible]

大連碼頭出入船隻運貨存貨一覽表

(九月下旬)

日期	船隻	總噸數	入口數	出口數	存大豆數	存豆餅數	存煤數
十月一日	九	[illegible]	[illegible]	[illegible]	[illegible]	[illegible]	[illegible]
二日	八	[illegible]	[illegible]	[illegible]	[illegible]	[illegible]	[illegible]
三日	三	[illegible]	[illegible]	[illegible]	[illegible]	[illegible]	[illegible]
四日	一四	[illegible]	[illegible]	[illegible]	[illegible]	[illegible]	[illegible]
五日	九	[illegible]	[illegible]	[illegible]	[illegible]	[illegible]	[illegible]
六日	[illegible]	[illegible]	[illegible]	[illegible]	[illegible]	[illegible]	[illegible]
七日	七	[illegible]	[illegible]	[illegible]	[illegible]	[illegible]	[illegible]
八日	一〇	[illegible]	[illegible]	[illegible]	[illegible]	[illegible]	[illegible]
九日	一二	[illegible]	[illegible]	[illegible]	一九,四五五	[illegible]	[illegible]
十日	七	[illegible]	一,六六一	[illegible]	一九,四九	一二,八一二	[illegible]

庚娘傳

第十一幕 巧遇

場設金山寺佛堂扮主持僧上白。古寺無燈憑月照。山門不鎖待雲封。吾金山寺主持是也。耿夫人差人傳話。前來拈香。不免前去迎接。老旦且隨婢上僧白。原來是老檀越到了。客房用茶 老旦白。特來奉擾。入門拜佛介僧獻茶介老旦白。兒呀你合紅兒前後遊玩。不要煩惱。爲娘在這裡歇息歇息。虛下婢白。姑娘。咱們去遊玩遊玩。攜手繞場下僧下婢引且上唱。寄母親。體貼我。深恩可感。他爲我。解愁悶。導遊金山。婢。你看這梅花開的很好看。且。一枝兒寒梅。春先先早綻。淩霜雪。傲冷雪。開向階前。婢白。你看這兩顆松樹。長的很高也。且佛殿前植青松。綠蔭滿院。柯如銅。根如石。黛色參天。婢。姑娘。你看這一院綠竹。長的很茂盛也。且。循曲徑。通幽處。來到後院。後院裡。又長下修竹竿。無情物。也結下。歲寒佳伴。可憐我。尤庚娘。影隻形單。生且同行僕隨上生唱。過鎭江。暫停舟名山遊玩。且唱。此一去。也算得。山水有緣。生唱 悶悠悠。我來在。禪堂後院。與庚娘打照面相驚介生唱。却怎麼。尤庚娘。站在面前 生白。前邊這位娘子。好像我家庚娘。庚白。前邊這位官人。好像我家金郎。同作驚疑著急狀。仔細看。屢回顧介。生向柔白。呀 柔娘。前邊有一位娘子。好像我家庚娘。柔白。官人思念庚娘心切。所以看見這個。也像庚娘。看見那個。也像庚娘。這是心頭幻想。只怕未必眞能遇見。生。我也道是幻想。幻想 揉眼復視介。且又回顧介。生庚同白。若說不是。怎麼風神態度。這樣相同。一般無二呢。生向柔白。我是幻想。你來看看。是與不是呢。柔。待我去看。柔看介。庚同顧介。彼此同驚介柔白。呀。果然像是庚娘。庚。觀見此人又似柔娘。他二人俱是投水死去的人了。我今天見鬼了不成。柔。此人十分相似。官人你快快喊他一聲。生是。待我喚他一聲。張口欲呼又止介。吓。喚出口來。萬一不是。豈不是大大的一個笑話吓。這却怎麼處。徘徊介。呀。有了。我且自言兩句。看他知也不知。吟介。烈婦能報仇。丈夫眞愧死。庚娘驚介。果然是我丈夫。恐怕錯認。所以用兩句話言語試我。待我快快答他。高答介。分明落水死。何以今尚存。生狂喜向前大哭介。來的可是我妻尤庚娘麼。且向前大哭介。來的可是我丈夫金郎麼。走近相抱哭介。生白。噯呀。我的妻呀。且白。噯呀。我的夫呀。二人同抱哭唱。只道是。今生今世不能見面。怎想到。巧相逢。又在此間。我的妻呀。我的夫呀。僕婢介勸介。老爺姑娘。且莫悲傷。慢慢的敘話。止哭介生唱。乍相逢。道不由 離合悲慘。庚唱。怕的是。我夫妻。在夢裡團圓。且哭白。你我莫非作夢嗎。生。我心上也有些疑惑。不敢說眞。僕婢同白。老爺姑娘。明明是眞。何以說是夢呢。生且同白。是眞的麼。僕婢同白。我等不曾睡覺。自然是眞。生且同白 不是夢。僕婢同白。不是夢。生且喜介。噯呀。妻呀夫呀 同唱 這眞是。老天公。十分憐念 好夫妻。金山寺。破鏡重圓。柔向僕婢向場下同白。蒼頭。你快快同府。報與老爺知道。僕下。我快報與夫人知道。下且白。爲妻只道郎君爲賊所害。萬難生全。却怎麼得到這裡。生。噯呀。娘子呀。唱。自那日。遭毒手。隨波宛轉。幸遇見。尹仁公。救上生船。最可痛。二爹娘。洪濤命斷。還幸得。救上岸。屍骸完全。尹仁公。爲二老。衣冠盛殮。我感他。大恩德。香花萬年。他留我。教小兒。作賓書館。到後來。又薦我。兵備道員。此一行原爲著。把妻祭奠。過鎭江。暫停舟。來訪名山。若不是冥中。神差鬼遣。險些兒。耽誤了咫尺良緣。且白。如此說來。郎君如今作了官了。生。作了官了。且哭白。我先謝天謝地。也不枉二爹娘苦死一場了。生。聽說娘子殺賊之後。身撲水池一死。如何却到這裡。且。噯。官人呀。唱。郎君死 我何心獨立世面。成功後。定主意。重會黃泉一可感他。衆鄉人。將我厚殮。卜吉地。金陵城。南郭外邊。劫墓賊貪財帛。開棺檢驗。反教我。泉下人。後見青天。他言說 耿夫人。樂施好善。當夜晚。過鎭江。參拜堂前。耿夫人。無子娘。淒涼生感。他認我。作義女。膝下承歡。爲解悶。母女們。來山遊玩。又誰料 與郎君。再續前緣。且。我自再生之後。多蒙耿夫人收養。和親女一般看待 覆庇之恩。還服官。替我補報呀。生。那個自然。庚且覷柔介白。此人好生面熟 因何在此。柔白 夫人還記得麼。奴就是在船上罵賊投水的唐柔娘。也是王十八逼我成親。我說熱孝在身。不可合巹。後來看見王十八傷天害理。萬不可從。故此跳水一死。不想尹恩父將我救起。與金官人同住尹家。尹恩父再三成全。奴家有言在先。留下夫人正位。情願以姿自居。今日果得相逢。夫人請上。受奴家磕頭參拜。庚急攔介。不可如此稱呼。你我姐妹相稱。柔白。見了夫人。豈可不拜。強拜介庚答拜介。讓坐介。庚白。自從那日同在船。就知柔娘必是正人。十分親愛。不想今日。作了一家了 眞是有緣。生愧容揖介。夫人說起此事。下官好不愧赧。自從尹公救我之後。不到一時。又從水中救下柔娘。問及情形。才知他不是王十八的妻子。只因他母親雖中病故。王十八替他收殮。柔娘當他是個好人。許他終身。以報葬親之恩。尚未成親合巹。後來與王十八這種行爲。不願隨他。所以也是投水一死。庚白 柔娘心中主意。分別賢奸。最是可敬 他跳水是我親眼看見的。但不知後來如何。生。後來住在尹家 埋葬我二老時節。柔娘身穿孝服。淡裝孜前。如同兒女一般。庚向柔歛衽曰。賢妹熱心。我眞感激。生接白 尹公看見這番情形。定要把他說合與我。是我拋他不過。就應允了。又愧容揖介。娘子。可憐他隻身無靠。還求原諒下官。笑介且白。官人說那裡話來。你我自命甚高。豈可作此俗套。世間男子漢。慣愛作此假惺惺樣子。眞可不必。想你少年喪偶。娶妻納妾。俱在情理之中。何必說這些抱愧的言語。況且官人柔娘。飄零異地。患難相依。尹公成全。乃是正理。難道爲妻。我還忌妬不成。生。世間上的婦人。多照娘子這樣。心地光明。家庭之中。就少了許多乖張背謬了。眞正令人佩服。庚白。官人切莫過誇。婢引老且上白。忽聽紅兒稟。前去認嬌客。我兒在那裡。女婿在那裡。同迎介庚白。這是我母親。大家見過。生。拜介柔隨拜 小婿金大用。拜見岳母。兼謝夫人撫養妻室之恩。老旦。賢婿何出此言。一同請起。大家坐了敘話。同坐介老旦。紅兒你去傳知家院。同去安排香案燈彩。樂人儐相。再備三乘彩輿。來接姑爺小姐和這位娘子。一同回去也。且。母親爲何這樣費事。老旦。兒呀。一來你與姑爺都是再世夫妻。必須重拜天地花燭 方成體統二來也不枉爲娘一番適合。生。岳母如此見愛。眞教小婿感激無地了。老旦。老身廣有家財。無有子嗣。如今得了這樣佳女快婿。這是老身分內喜歡之事 何消客氣 院子上白。轎子已到。老旦白。老身先行一步。回家安排稍備。正是。雖然伯道傷其子。且喜邏敷自有夫。衆隨下。

(未完)

名花小影 (十六)

西關五十號 小蓮 濟南人。在連張鱗幟。今年二十歲。鬢容可掬郎鄲章靜。頗貴識之。章靜曹識一小蓮。即與某客情死而逃生者也。此小蓮非彼小蓮。勿以曾參殺人而誤認爲曾子可也。

不好看

花枝招展的婦女。躺着抽大烟。

婦女上街。嘴裏銜着烟捲。

婦女進烟館。

暴富戶的財主。穿一件沒穿過的衣裳。

頭一次登台的票友。

長官的臉。

要帳的見了欠帳的。

帶着辮子的戴洋帽子。

姨太太坐汽車。兩旁站着兩個馬弁。

三四十歲的婦人剪髮。

纏足的婦人剪髮。

身長九尺腰大十圍的婦女剪髮。

纏足的女子。運動會賽跑。

現在的衣冠。固然不好。忽然看見過時的衣冠。

不是西洋人。偏要充西洋人。

國旗有一定的尺寸。中國五色旗改作長條(出乎規矩外以)

文苑

▲十有十日中山交通顧問在東京爲子授室爲女于歸余未能往賀謹以詩祝 (李文權)

八月雙圓雙十節(本年十月十日爲舊九月十五故曰八月雙圓) 國恩家慶兩歡娛 臨風拜手無他祝。一幅朱陳嫁娶圖。

海濱小住不知年。偶檢魚書喜欲顚。女子有家男有室。三家共結好因緣(一日之內子有室女有家一子一女合爲一好 字故曰三家 共結好因緣也)

▲題葉履剛小像 (黃偉伯)

我聞武風子作箸圖浚烟。神采奕奕常新鮮。又聞蘇澤民作畫繪諸。天仙佛來往如蟬聯。風子作箸用火炭。絕技難以規矩傳。澤民作畫用兔頴。神妙直到秋毫顚。南海毓毓有黎子。蹊逕獨闢殊前賢。一枝鐵筆擅雕刻。能書能畫工廻旋。還能繪像肖神氣。鬚眉活現態度翩。摯友南陽履剛氏。一見妙技心欣然。擬鐫小像懸襟上。命我長歌紀事篇。回思縞紵初交日。已是譚心四十年。遙遙往事重提起。田海滄桑感變遷。況我萍踪遠飄泊。遼東久客駐次鞭。柳條邊外馳驅遍。兩鬢星星白似棉。今日香江重叙首。樓頭促膝話纏綿 示我養生按摩術。榻上申申坦腹眠。自言遼行纔百日。哮喘多年一旦蠲。我雖無病加餐飯。聞之窮欲效顰焉。相期游釣香江上。逍遙長作地行仙。秉筆摛辭記身世。履剛兒之得無笑我弄斧班門前。

▲謝洗貞圃惠鱘魚卵 (黃偉伯)

故人贈我鱘魚卵。朝夕饗餮快朵頤。色奪熊若蹯鮮血。味逾鰕餅滑於脂。(鰕餅出南洋羣島) 最宜爽脆參藕翹。尤妙清甜配李齋。此物自推南勝北。隨園老叟未曾知。

▲唊春餅詞 (黃偉伯)

一餅煎成一首詩。段維故事少人知。今朝我亦餐春餅。學步前人賦此詞

▲丙寅九月香港客中初度日適逢雙十節感賦 (黃偉伯)

初度適逢雙十節。風瀟雨晦近重陽。市廛惆悵商情淡。學舍鋪張國慶忙。怕聽操戈殘骨肉。不辭飲酒濯肝腸。浮生暫寄微塵界 得失羿蟲忍較量。

花事

▲發現詩一首

提壺居士。有一天問柳尋花 遺某妓香巢。居中掛一中堂 寫的字端楷秀麗 可算是『室雅何須大花香不在多』那上頭寫的是 『入爲主者出爲奴。金福開通利萬夫。只恐容夾不暖。卿卿雙手套茶壺』某妓非常得意。請提壺居士 爲之講解。小妮可以說得好學不倦的呢。

社會研究

▲一個人。有妻不賢。有子不肖。人生大不幸。一個國家。生出亂臣賊子。不能有益於國家。這是國家的大不幸。

如今的社會。專門產生這些人。還能說是好社會麼。社會不好。這社會能永遠常存麼。

▲近來內地有些夫人們。或是暗娼明嫁。或是監視看管。眞是古來所未有的。

我是個腐儒。只讀過四書。認爲天下的事。沒有跳出四書以外的。比如方纔說的新夫人。孟子也說過的。『夫人』必自侮而後人侮之。這不是載在聖經賢傳麼。

▲婦人女子。只知用錢。古今中外的通病。到後來不敢娶妻生子。因爲負担不了。所以說什麼公妻呀。公育呀按舊道德說。自然是他們沒有綱常倫數。我以爲不如地球碰彗星。乾淨爽快。

京都達仁堂緊要告白

我樂氏自前淸康熙壬午歲即設藥肆於京都大栅欄以同仁名堂藉表利世濟人之義歷二百二十六載迨先大父印川公篤好醫學得秘方尤夥故所售藥品應治各症多有奇效用是同仁堂之名大著惜限於方隅道路阻隔購藥者苦之達仁感當世相需之殷承祖考利濟之訓爰於京津滬漢各埠用達仁商人名義設肆以應當世之承至藥劑之修合仍遵我同仁堂家傳秘方并不徒飾外貌裝璜望之似不甚寶貴服之實效驗如神於飲片一門尤加意研究一切遵用南法置之北地久爲特色設肆以來并親赴各省購辦眞正藥料督工監製不惜資本精益求精因之達仁堂藥品大受各界歡迎聲譽日起遐邇知名現以大連商埠冠裳會集名流碩彥多卜居於此達仁堂爲便利顧主起見特再設達仁堂分號於奥町藉廣利濟而免阻隔特先佈聞

京都達仁堂經理樂達仁謹啓

朝鮮銀行

本店 京城

支店出張所 內地 東京、大阪、神戸、

朝鮮 釜山、大邱、平壤、鎭南浦、元山、羣山、木浦、淸津、會寧、

滿洲 大連、旅順、營口、遼陽、奉天、奉天新市街、鐵嶺、開原、長春、安東、龍井村、哈爾濱、傅家甸、

支那 上海、青島、天津、

露國 浦潮斯德、

紐育、倫敦、巴邑、其他內外要樞爲替外引均皆辦理

辯護士法學士 河內山武雄

辯民刑事訴訟事宜。並關於法律一切事務。

大連市山縣通三番地大廣場東

河內山法律事務所

（電話七六六七番）

女界福

婦科中之第一神藥

奇發百中 百效莫比

專治婦女經閉不調或先或後下元虛寒久不受孕肚腹疼痛腰酸腿軟胎前產後崩漏帶下氣血不足交骨不開常患小產及一切虛勞諸症急服此藥莫不即刻轉危爲安起死回生實乃當今天下無比第一之神藥一經服用即知其功效之大非常矣每瓶定價現大洋一元

大連西崗平和街四八西崗菜市東大門前

發賣本舖 德記全棧大藥房

白十字醫院

內外科 婦嬰科 皮梅科

大連西崗子菜市斜對門

白十字醫院

院長 雨森良意

電話三五二二番

協和醫院

花柳病皮膚科、六百零六藥針、戒除阿片煙癮、內外科婦嬰科、耳鼻喉科眼科、

大連市大龍街四十五番地

協和醫院

院長 劉景仁

電話四〇四二番

病室設置入院隨意

國際運輸株式會社

資本金壹千萬圓

營業科目

一、海陸運送及運送辦理營業
二、倉庫營業
三、代辦及保證行爲
四、包辦勞力
五、委託購買業
六、直接或間接運送關於資金之供給
七、關聯前各項一切之業務

國際運輸株式會社

專務取締役 小山直登

本社 大連市山縣通一二二番地

信略略號ダイレンマルン、電話代表番號三一五一番

振替貯金口座大連七八番、郵便私書函大連局七三番

支店出張所

大連、營口、奉天、安東、沙河鎭、鐵嶺、開原、四平街、鄭家屯、洮南、泰來、通遼、長春、吉林、哈爾濱、下九台、松花江、伯都納、楡樹、雙城堡、傅家甸、安達站、滿溝、昂昂溪、一面坡、龍井村、局子街、天津、青島、上海、浦潮、釜山、草梁、統營、大邱、仁川、京城、平壤、新義州、元山、葛麻、咸興、淸津、會寧、上三峯、潼關鎭、雄基、臺北、基隆、高雄、東京、神戸、

大和元

販賣部 大連市千代田町二九

電話（長）六八 〇九 五六 七八

硫化青 硫化粉
硫化城 火城
臭油 鞍山汽油
硫黃 火硝
硝強水 漂粉
硫強水 石炭酸

開院廣告

肛門病專門

痔核・痔瘻・出血・肛門裂傷・肛門瘙痒症・脫肛

其他肛門病全般

大連市三河町

場所名稱 大連肛門病醫院

電話七八六七番

交通銀行廣告

本行創設於淸光緒卅四年股本二千萬圓專辦一切銀行應辦事務北京及各省各商埠地有分行或通匯機關如蒙惠顧無限歡迎

大連支店山縣通一四五番地

總行總協理 梁士詒 盧學溥

大連支店經副理 姚仲拔 錢家駒

電話五八九八番

家安酸

專治 傷風流行感冒 祛痰解熱咳嗽 服之即愈

眞藥 家安酸

大連市信濃町一〇六

亞細亞公司

電話三九〇一番

酒精

臺灣 瓜哇 酒精

在庫品豐富不拘多少如承賜顧竭誠歡迎

大連市山縣通百三十五番地

株式會社 濱崎商店

電話 五五一八番 七二七六番 七九三七番

編輯人 菊池貞二 發行人 宮川善作 印刷人 石原庄太郎